Diario Carioca

Director: J. E. DE MACEDO SOARES

Anno II — Numero 189 | RIO DE JANEIRO, SABBADO, 23 DE FEVEREIRO DE 1929 | Numero avulso 200 reis

A SUCCESSÃO PRESIDENCIAL E A POLITICA PAULISTA

OS BOATOS RELATIVOS AO BANQUETE DE RIBEIRÃO PRETO — QUEM SERÁ O SUCCESSOR DO SR. JULIO PRESTES — RESERVAS QUANTO Á CANDIDATURA DO BICO DE LACRE — ATTITUDE ENIGMATICA DO SR. WASHINGTON LUIS — O SR. VILLABOIM Á DIREITA DE DEUS PADRE

Sr. Julio Prestes

São Paulo, 22 — O "Diario de São Paulo" insiste hoje nas informações já publicadas sobre o futuro banquete de Ribeirão Preto, no qual, segundo se diz, será lançada officialmente a candidatura do sr. Julio Prestes á successão do sr. Washington Luis, pelo orgão do sr. Meira Junior, senador estadual.

Informações que recebemos de Ribeirão Preto asseguram que effectivamente reina grande animação nos circulos da politica local deante da perspectiva de sair do grande centro cafeeiro o futuro presidente do Estado.

O sr. Meira Junior é um amigo pessoal do sr. Washington Luis, mas não é como se tem dito o chefe do estado maior do coronel Joaquim da Cunha, o grande chefe politico da zona. Esse posto cabe de direito ao sr. Americo Baptista da Costa, sogro do sr. Aguinaldo Góes, delegado de policia de Ribeirão Preto e irmão do chefe de policia do sr. Washington Luis. A candidatura do sr. Meira Junior seria pois mais uma demonstração de força do sr. Washington Luis e um acto de puro despotismo.

Confirma-se por outro lado a recente reunião de palacio para ser examinada a candidatura Prestes, havendo quem tivesse asseverado, presente á reunião, que o vice-presidente da chapa Prestes seria o sr. Antonio Carlos e que essa combinação era apoiada pelo sr. Getulio Vargas.

Não obstante a insistencia com que correm essas noticias, guardando a imprensa officiosa o maior sigillo, ha muitos que pensam que ellas não têm fundamento, não passando de balões de ensaio de amigos intimos do sr. Julio Prestes, insoffridos e com pouca autoridade.

Por outro lado commenta-se que a agitação feita em torno do sr. Julio Prestes tão prematuramente não póde agradar o sr. Washington Luis, que já se tem manifestado pelo adiamento de qualquer manobra em torno da successão em beneficio do prestigio do seu governo.

Politico destacado do P. R. P. e geralmente bem informado nos assevera que o sr. Washington Luis, inteirado dos manejos dos familiares do sr. Julio Prestes que tentam forçar a nota de sua candidatura, manifestou indisfarçavel aborrecimento, regressando ao Rio muito descontente.

Sr. Villaboim

Emquanto nas rodas dos Campos Elyseos a candidatura Prestes é dada como feita á pedra e cal — amigos do sr. Washington Luis vão insinuando com muita insistencia que o sr. Washington Luis está mais inclinado para o nome do sr. Manoel Villáboim do que para o do actual presidente de S. Paulo.

Esses boatos contradictorios, a ansiedade e curiosidade que reinam entre os amigos intimos do sr. Julio Prestes mostram de um modo geral que nada do que se está passando tem positivamente o apoio do sr. Washington Luis, accentuando-se, pelo contrario, uma certa divergencia entre as inclinações dos amigos do sr. presidente da Republica e do presidente de São Paulo.

ESTÃO NO RIO OS CONDES DE PEMBROKE E MONTGOMERY, HERDEIROS DO CONDADO DE OXFORD

Varios outros viajantes illustres chegaram hontem pelo "Avelona" — Lloyd George é um grande propagandista do Brasil

O conde e a condessa de Pembroke e Montgomery, em companhia do embaixador E. Morgan e do seu filho, em pose especial para o "Diario Carioca", a bordo do "Avelona"

Os illustres nobres inglezes, o conde e a condessa de Pembroke e Montgomery, chegaram hontem ao Rio, pelo "Avelona".

O distinto casal foi recebido pelo embaixador Morgan e por grande numero de pessoas da colonia ingleza residente nesta capital.

O conde de Montgomery é descendente de uma das mais illustres arvores generalogicas da nobreza do Reino Unido, o mesmo se dando com a senhora condessa.

O condado foi criado em 1551. O titulo de Conde de Montgomery, foi dado em 1605, o de barão Herbert de Caerdiff em 1551; o de barão de Herbert de Shurland em 1604; o de barão de Herbert de Lea em 1861, e é ainda herdeiro do famoso condado de Oxford.

O conde de Pembroke e Montgomery, palestrando com os jornalistas que o foram entrevistar a bordo, disse:

— Lloyd George, no dia 31 de dezembro ultimo, offereceu em sua residencia um banquete aos seus amigos. Durante a reunião o grande homem disse que o seu maior prazer será visitar novamente o Brasil e aqui permanecer uma longa temporada, percorrendo as fazendas de café e visitando as magnificas florestas brasileiras. Lloyd George fez daquella reunião uma conferencia sobre este grande paiz. A nota mais interessante é que no dia seguinte todas as pessoas que compareceram áquella festa compraram passagem para o Brasil.

Só hoje chegamos doze. Todos estão encantados com o panorama. O calor é um pouco forte, mas a belleza da cidade compensadora.

Os que ficam, os que "rodam", e os que estão duvidosos na renovação do terço do Senado

Approximando-se a renovação do terço do Senado, é interessante conhecer a situação em que se encontram os 21 senadores que terminam o mandato. Dividem-se elles em tres classes: os "liquidos", que têm a reeleição garantida; os duvidosos, a respeito dos quaes ainda não é possivel uma previsão segura, e os "cortados", que já se acham certos de que não serão reconduzidos.

Na primeira dessas classes — a dos felizardos — figuram os srs. Lauro Sodré, do Pará; Cunha Machado, do Maranhão; João Thomé, do Ceará; José Augusto, do R. G. do Norte; Henrique Diniz, de Minas; Adolpho Gordo, de São Paulo; Carlos Cavalcanti, do Paraná; Ramos Caiado, de Goyaz, e José Murtinho, de Matto Grosso. São duvidosos os srs.: Antonio Massa, da Parahyba, por constar que o sr. Epitacio quer dar a cadeira ao ministro Geminiano da Franca, Pereira Lobo, de Sergipe, porque dizem que o governador Manoel Dantas, matuto de rompantes, não vae muito a sua missa; Bernardino Monteiro, do Espirito Santo, porque o novo presidente do Estado, sr. Aristheu de Aguiar, tem delle velhos resentimentos e já vae golpeando manhosamente o seu prestigio local; e Paulo de Frontin, do Districto Federal, por

Sr. Frontin

que corre serio perigo se se reunirem em torno de outro nome os elementos de real influencia na opinião popular.

Os que se têm como irremediavelmente cortados, são os srs.: Barbosa Lima, do Amazonas, cuja cadeira está destinada ao actual presidente do Estado, sr. Ephigenio de Salles; Pires Rebello, do Piauhy, por ter caido no ostracismo, devendo substituil-o o sr. Antonino Freire ou o sr. Joaquim Pires, este ultimo com mais probabilidade por ser irmão do marechal Pires Ferreira, que voltou a ser mandachuva na terra; Carneiro da Cunha, de Pernambuco, porque pertence ao borbismo decaido e deve abrir vaga para o governador **Estacio** *Coimbra, ou para um amigo deste, que lhe guarde a cadeira; Mendonça Martins, de Alagôas, porque não conta com as boas graças do chefe do situacionismo local, sr. Costa Rego, e por isso andará de sorte se conseguir um logar na Camara, estando cotado para substituil-o no Senado o sr. Clementino do Monte; Antonio Moniz, da Bahia, por ser opposicionista, devendo a sua cadeira cair nas mãos do sr. Góes Colmon ou, se este não a quizer, nas do sr. Simões Filho, se não conseguirem conquistal-a os irmãos Mangabeira; Joaquim Moreira, do Estado do Rio, porque o presidente Manoel Duarte precisa da sua poltrona senatorial para si proprio, devendo mandar guardal-a por um "lenço" qualquer; Pereira e Oliveira, de Santa Catharina, porque o governador Adolpho Konder pretende fazer a mesma coisa que o sr. Manoel Duarte; e Soares dos Santos, porque é opposicionista e a sua vaga, se não a quizer o sr. Borges de Medeiros, competirá, segundo consta, ao sr. João Neves, a quem os rumores dos circulos politicos apontam como futuro successor do sr. Getulio Vargas.*

A CELEBRE ARTISTA FRANCEZA DO "ECRAN" E DO PALCO EDNA MAY FALOU-NOS HONTEM AO DESEMBARCAR

Emmaranhada embora no turbilhão cinematographico, ella continúa a ser uma admiradora da velha arte de Molière

Edna May e pessoas de sua fam[illegible] a bordo

Edna May, a applaudida artista do palco e do écran, da Europa, chegou hontem ao Rio, pelo "Avelona", em companhia de pessoas da sua familia.

Edna que tambem posou para alguns films, vem passar alguns mezes no Brasil.

Sobre o movimento artistico do Velho Mundo, Edna May nos disse alguma coisa, em rapida palestra.

— Nesses ultimos vinte annos, o theatro passou pela sua maior transformação, disse-nos a celebre artista. Hoje, não é o talento de uma "estrella" que vibra — são as suas pernas. Os articulistas theatraes, não descrevem a arte de Mistinguett; todos elles dizem: "as pernas divinaes da conhecida actriz parisiense..."

Depois que mme. Rasimy fez do nu' a parte literaria de suas peças, tudo ficou bataclanisado.

Os theatros de revistas de todos os paizes, representam actualmente peças muito pouco theatraes.

O cinema, com o delirio dos "trucs" collocou a pá de cal na arte de Molière. Eu fui arrastada pelo turbilhão cinematographico. Mesmo assim ainda conservo o sentimento de arte á antiga.

Entre os muitos passageiros que aportaram no Rio, pelo "Avelona", notámos os seguintes:

Jack Llewellyn Barton, Gladys Muriel Barton, Gertrude Siggs, Robert Whitehead, Ernest William Mansell Edward D. Wagner, Albina Imray Gordon, Hon. Anthony Edward George Herbert, Alice Rosa Clark, William Rowe Heywood, Joseph Pearson Craven e familia, William Downie, lady Beatrice Adine, Matilda Kenner, Margaret Dansey, Joan Campbell, Alfred Westmacott, Colin Peter Kininmonth, Irene Harriet Jane Kininmonth, Abilio Augusto do Amaral e familia.

As duas primeiras eleitoras paraenses

BELE'M, 22 — (A. B.) — Requereram allistamento eleitoral as sras. Maria Pegado Beltrão, de 40 annos de edade, viuva, e Corina Martins Pegado, casada.

São as primeiras mulheres que votarão neste Estado.

DE REGRESSO A BUENOS AIRES O DIRECTOR DE "LA RAZON"

BARCELONA, 22 (Havas) — O sr. Angel Sojo, director de "La Razon", de Buenos Aires, embarcou hoje a bordo do "Giulio Cesare", de regresso á Argentina.

O TRABALHO DO COMITE' DE PERITOS

PARIS, 22 (Havas) — A Commissão de Peritos discutiu hoje as conclusões do relatorio do sub-comité que foi encarregado de precisar e completar certos pontos particulares do problema das reparações.

DEU UM DESFALQUE DE 17 CONTOS E FUGIU

CURITYBA, 22 (A. B.) — José Campsil, bilheteiro da Estação de Porto da União, deu um desfalque de dezesete contos e dois taloes de passagens, tendo desapparecido logo depois da perpetração do crime.

A EPHEMERIDE DE AMANHÃ E' COMMEMORATIVA DE UM GRANDE ACONTECIMENTO DA HISTORIA DA REPUBLICA DE CUBA

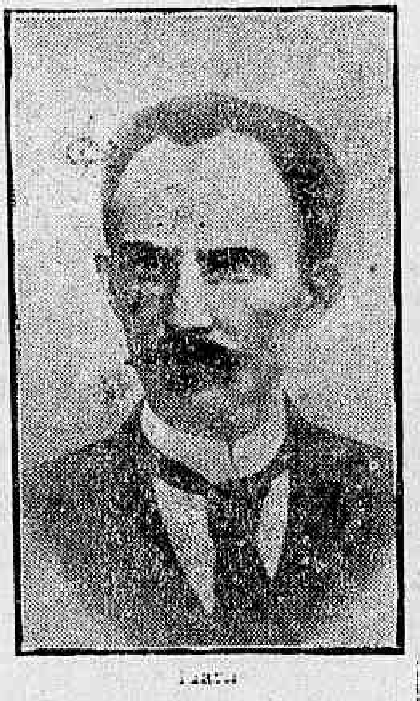

Marti

Ha 34 annos, na data de 24 de fevereiro, rebentava em Cuba, o movimento, que depois redundaria na independencia dessa pequena, mas prospera e valorosa nação centro americana.

Commemoram os cubanos essa data gloriosa de sua historia, rendendo homenagem á alma desse levante, o immortal patriota José Marti, vulto inegualavel, modelo admiravel dos predicados do heroico batalhador pela liberdade de sua nobre patria.

A independencia cubana teve, de facto, em Marti, não só o apostolo magnifico, que pela palavra, dentro e fora do paiz, nunca se cansou de pleitear por seu grande ideal, mas tambem o bravo soldado, que depois de convencer seus irmãos pela eloquencia, que havia chegado o momento de pelejar de armas na mão, foi morrer heroicamente no campo da batalha, derramando seu sangue precioso pela victoria, que afinal corôou a guerra patriotica.

Maior, nem mais bello symbolo poderiam ter os cubanos para glorificar nesse grande dia, do que essa figura grandiosa por todos os titulos, do grande patriota José Marti, que a Republica de Cuba merecidamente venera.

A nós, brasileiros, amigos e admiradores do povo cubano, não nos póde ser indifferente a passagem dessa ephemeride gloriosa daquella republica insular, motivo por que cordialmente nos associamos a seu enorme jubilo, formulando os mais sinceros e ardentes votos pela crescente prosperidade de sua sympathica nação.

Não haverá este anno, por motivo de luto do ministro de Cuba e da sra. de Barnet, a habitual recepção na legação da Republica de Cuba.

Fazendo economia de accordo com a lei

BELE'M, 22 — (A. B.) — O governador Eurico Valle, de accordo com a lei, reduziu as percentagens dos funccionarios do Instituto Lauro Sodré sobre a renda geral dos trabalhos das officinas.

A CAMARA DOS PARES DO JAPÃO CENSURA O MINISTRO DOS ESTRANGEIROS

TOKIO, 22 — (Havas) — A Camara dos Pares acaba de approvar por 172 votos contra 149 uma moção de censura ao ministro de Estrangeiros, barão de Tanaka.

Essa moção não implica na demissão do ministro de Estrangeiros, mas enfraquecerá a sua força politica.

Mais dois casos de febre amarella em Recife

RECIFE, 22 — (A. B.) — A imprensa está fazendo forte campanha contra o serviço de lixo desta capital e o estado sanitario da cidade que é dos menos cuidados.

Foram verificados mais dois casos de febre amarella.

Distribuição de livros ás crianças pobres

BAHIA, 22 — (A. B.) — A imprensa elogia a iniciativa da Livraria Galdino, que distribuiu milhares de livros escolares pelas crianças pobres, sendo auxiliada pela livraria Francisco Alves. A distribuição foi presidida pelo director do periodico "Era Nova".

PARA QUE TUDO CORRA EM ORDEM NA PROXIMA GUERRA...

LONDRES, 22 (Havas) — Os jornaes dão, em caracter official, a noticia da proxima reunião nesta capital, de uma conferencia de representantes dos exercitos de todo o mundo.

Entre os assumptos de que se occupará a assembléa estão os que se relacionam com o tratamento dos militares doentes ou feridos e com a hygiene dos corpos em campanha.

HUGO ECKENER QUER CONSTRUIR OUTROS ZEPPELINS

BERLIM, 22 (A. B.) — O sr. Hugo Eckener, que chegou a Berlim, entrou em confabulações com o governo do Reich afim de obter auxilio financeiro para construir nas immediações de Friedricheshafen novos estaleiros de aviação.

Não foi abandonado o projectado vôo do "Conde Zeppellin" sobre o Mediterraneo. Para invalidar a necessidade da permissão ingleza, negada, de cruzar o Egypto pelos ares, seria evitado o vôo sobre as possessões e sobre as zonas de influencia britannica.

O vôo deverá durar tres ou quatro dias, sem escalas.

A IRLANDA RATIFICOU O PACTO KELLOG

LONDRES, 22 (Havas) — O Parlamento do Estado Livre da Irlanda, ratificou o Pacto Kellog.

A alta da cotação do dollar é uma medida de defesa?

A alta do dollar, verificada ante-hontem, na tabella de cotações do Banco do Brasil, causou, ao primeiro momento, uma certa impressão nas rodas da rua da Alfandega e 1.º de Março. E havia motivo para isto.

Até agora, e ha perto de dois annos, a moeda norte-americana se vinha mantendo na cotação de 8$359.

Com a exoneração do sr. Corrêa e Castro, veio para a direcção da Carteira Cambial o sr. José Gordo, um banqueiro paulista largamente desconhecido nesta praça. (S. Paulo é um viveiro de technicos para o governo actual). De repente, a cotação do dollar soffreu uma alteração de 36 reis, a maior, embora não houvesse modificação na taxa cambial. Alguma cincada do substituto do sr. Corrêa e Castro? Era uma desconfiança mas ou menos razoavel. Mas procurou-se explicar o phenomeno como uma necessidade de defesa do Banco do Brasil.

Já foi divulgada uma explicação autorizada do facto, nesses termos:

Ha algum tempo, registrou-se uma differença entre os valores do dollar e da esterlina, exigindo a alteração que só ante-hontem foi realizada, para manter a paridade das cotações. A estabilização foi, como se sabe, feita á base da moeda ingleza. Assim as suas oscillações não podem deixar de influir sobre as cotações das moedas dos demais paizes. Phenomeno identico, aliás, já se tem verificado, no cyclo da estabilização, com outras moedas de menor importancia para a nossa praça, e que só por esta circumstancia não tem sido notado.

Se o Banco do Brasil não elevasse agora a cotação do dollar para 8$395, ficaria arrostando, como até ante-hontem se dava — um prejuizo inevitavel, de 36 reis por cada dollar vendido. Essas pelo menos são as explicações que nos foram fornecidas sobre aquelle phenomeno do nosso commercio bancario, que tantos commentarios despertou.

AS DEMARCHES PARA A SOLUÇÃO DA QUESTÃO DE TACNA E ARICA

PARIS, 22 (Havas) — Em artigo de hoje o "Jornal" refere-se em termos elogiosos ás demarches que estão sendo feitas por parte do Chile e do Peru' no sentido de ser resolvida pacificamente a velha pendencia entre as duas republicas relativa á posse dos territorios de Tacna e Arica.

Diz o "Jornal" que com esse gesto as duas nações estão dando um magnifico exemplo de sabedoria ás republicas sul-americanas.

QUEM QUER DESCOBRIR O POLO NORTE?

MADRID, 22 (Havas) — Está officialmente confirmado que o governo da Italia vae offerecer á Hespanha um dirigivel egual ao que conduziu ao Polo Norte a expedição Nobile.

PARECE TER SIDO PROPOSITAL O INCENDIO QUE DESTRUIU HONTEM A SAPATARIA "ELITE"

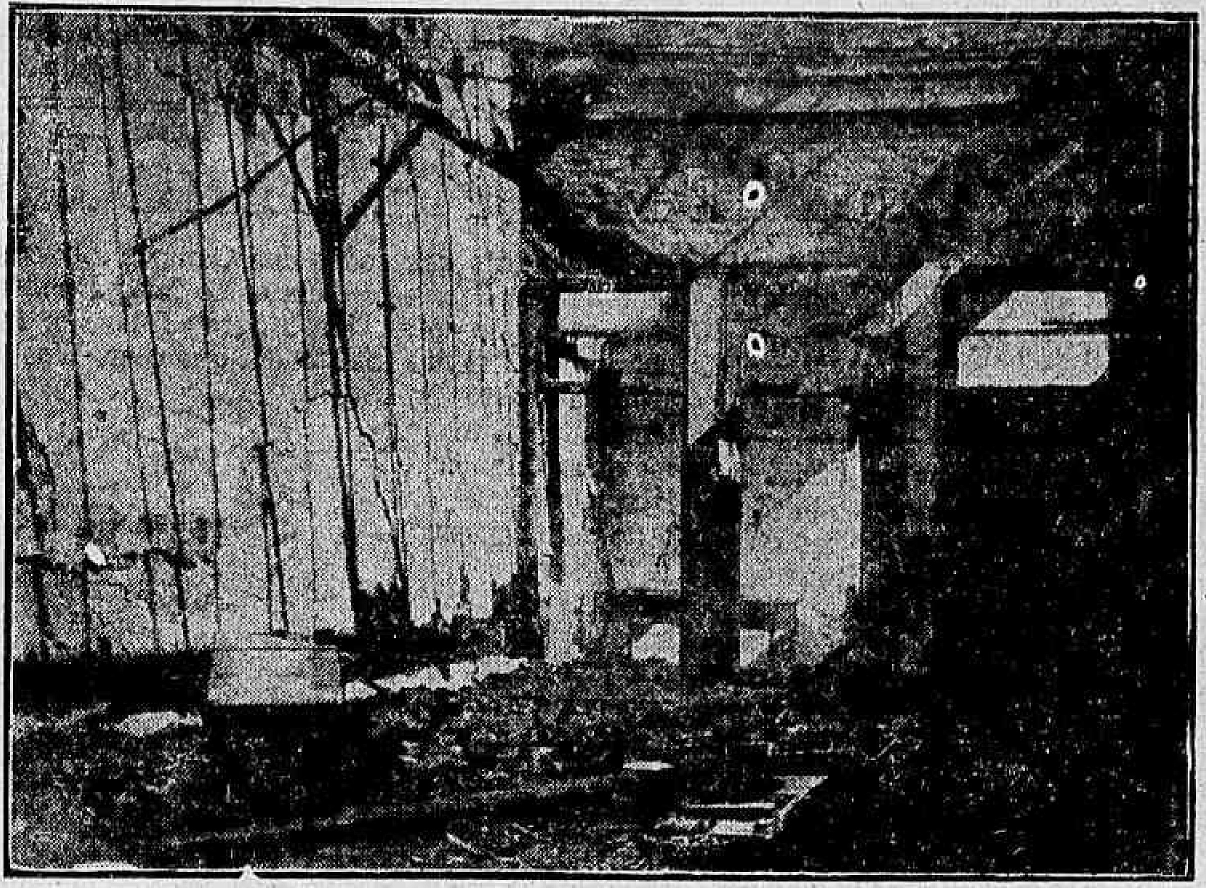

Como ficou o predio sinistrado

Conforme já se divulgou hontem, pela madrugada, approximadamente ás horas da manhã, irrompeu violento incendio na sapataria Elite, na rua Haddock Lobo n. 376, propriedade de Antonio Baptista. As chammas logo de inicio tomaram vulto assustadoramente. Em poucos momentos o fogo dominou todo o predio da sapataria, de modo que os bombeiros da estação de S. Christovão que para ali correram sob o mando do capitão Amygdio Teixeira da Silva, auxiliado pelo tenente Duque, quando ali chegaram encontraram o fóco inteiramente dominado. E máo grado todo o esforço dos valorosos soldados do fogo, propagou-se o mesmo ao predio n. 374, onde a firma Moreira, Figueiredo & Cia., é estabelecido com açougue, chegando a destruir-lhe parte do telhado. O fogo, graças á activa acção dos bombeiros, foi circumscripto ao fóco, soffrendo apenas damnos causados pela agua as casas circumvisinhas.

Ha quem attribua a causa do sinistro a uma curto circuito. Entretanto, ao que nos informaram o fogo teria tido origem criminosa, porque o dono da Sapataria Elite, cuja situação financeira actual é bem precaria, além disso ha dois mezes dali mudou a residencia de sua familia, sem accusar na Companhia de Seguros a remoção de seus moveis para a estação de Collegio, no Estado do Rio.

A fabrica estava no seguro, na Companhia Alliança, por 25:000$000.

A firma Moreira, Figueira & Cia., foi a que mais soffreu, pois nada tinha no seguro, de ha dois annos a esta parte.

Orçam por 5 contos os seus prejuizos.

O predio em questão pertence á genitora do deputado Henrique de Toledo Dodsworth, d. Maria Lima Dodsworth.

Sobre o facto foi aberto inquerito na delegacia do 15º districto policial.

Conselheiro Antonio Prado

S. PAULO, 22 — (A. B.) — Na proxima segunda-feira, transcorre o 90º anniversario natalicio do conselheiro Antonio Prado, presidente do Partido Democratico Nacional, desde a sua fundação.

Em homenagem á s. s., os membros da directoria do Partido Democratico, com os representantes do conselho consultivo, a secção universitaria do partido, e directorios da capital, irão, incorporados, á chacara do Carvalho, saudar o sr. Antonio Prado.

Falará, em nome dos manifestantes, o professor Gama Cerqueira.

SUICIDOU-SE O PRINCIPAL MANDATARIO DO ASSASSINATO DO PREFEITO DE GUARAPUAVA

CURITYBA, 22 (A. B.) — O fazendeiro Generozo Teixeira, mandatario do assassinio do sr. Antonio Ribeiro Britto, prefeito da cidade de Guarapuava e que depois da perpetração do crime attentou contra a propria vida, falleceu hoje.

Informações de Guarapuava noticiam que a policia conseguiu capturar os autores do crime, Benedicto Fuziz e Benedicto Ferraz.

O FRIO NA EUROPA

SOFIA, 22 (Havas) — Nova vaga de frio acompanhada de abundantes nevadas, está passando pelo paiz, especialmente na região de Rustchuk, onde já se contam muitas victimas e elevados estragos materiaes.

De Athenas tambem communicam que caiu sobre varias regiões do paiz, violenta tempestade de neve, que interrompeu por completo todos os meios de communicação.

Receiava-se que, devido á impossibilidade de obter mantimentos, muitas povoações viessem a soffrer fome.

NA VESPERA DO CASAMENTO UM JOVEN RESOLVEU ENFORCAR-SE NA QUINTA DA BOA VISTA

Indicado por uma setta o corpo do inditoso moço

O jardineiro da Quinta da Boa Vista, Bernardo Corrêa Paes, iniciava a limpeza da alameda que vae dar ao pavilhão de caça, quando deparou com o corpo de um joven, balouçando ao galho de um arvoredo, pendente de uma corda.

O jardineiro, tomado de grande pavor, correu a chamar o guarda jardim n. 114 Francisco Severino Silva, que acompanhado de seu collega numero 57, Claudionor Paes Carvalho, foi ver o que se passava.

Os tres homens puderam então constatar que ali se encontrava morto, um joven, de cor branca, com 25 annos presumiveis, rosto escanhoado, trajando terno azul marinho com listas claras, camisa branca de tricoline listada, gravata preta, sapatos de verniz e tendo ao sólo um chapéo de cor cinza, ainda novo.

O facto foi immediatamente levado ao conhecimento da policia do 10º districto, comparecendo ao local, o commissario Tibeu, que tomou as providencias que o caso exigia, removendo em seguida, o cadaver do desconhecido para o necroterio do Instituto Medico Legal.

No morgue da policia, o cadaver do tresloucado foi reconhecido, como sendo do operario João de Sousa Braga, de 28 annos, solteiro, trabalhando na Fabrica de Chapéos Sousa Machado, residente á travessa Soledade n. 7, no Mattoso.

Sousa Braga, encontrava-se noivo da srta. Aurora Silva, residente com sua familia á praça Affonso Penna n. 160.

Os esponsaes estavam marcados para hoje e a srta. Aurora, preparava-se para realizar o seu maior sonho, quando recebeu a desoladora noticia do acontecido, com o noivo querido.

A srta. Aurora, logo que soube do succedido, dirigiu-se para o necroterio, onde permanecia inconsolavel.

PRIMO DE RIVERA MOSTRA-SE IRREDUCTIVEL

PARIS, 22 — (Havas) — O "Petit Parisien" dá curso á noticia de que, no ultimo conselho do gabinete hespanhol, o rei Affonso se inclinara á [illegible], ao passo que o general [illegible] Rivera, cujo modo de ver acabou por prevalecer, se manifestara pela applicação de medidas severas em face dos recentes acontecimentos.

Accrescenta o "Petit Parisien" que o rei, apesar de haver cedido neste particular, oppoz-se ao desejo do chefe do governo de reorganizar o ministerio.

MADRID, 22 — (Havas) — A Agencia Fabra oppõe hoje formal desmentido ás noticias propaladas de ter-se registrado hontem em Segovia varios incidentes por occasião da passagem do commando da artilharia.

Lindberg passa a ser burocrata...

NOVA YORK, 22 — (Havas) — Está confirmado officialmente que o aviador Charles Lindberg, o heróe do vôo directo Nova York-Paris, vae occupar um posto de relevo no Departamento da Aeronautica.

As novas funcções de Lindbergh, segundo declarações do secretario do Commercio, não impedirão de modo algum, o aviador de realizar novos vôos.

ENTROU EM ERUPÇÃO O SANTA MARIA

[illegible]ATEMALA, 22 — (Havas) — O [illegible]o Santa Maria entrou em franca actividade, tendo coberto de cinza uma rica região costeira num raio [illegible] milhas.

SERA' DADO HOJE O LAUDO SOBRE OS ANTE-PROJECTOS PARA O PALACIO DO CONGRESSO DE S. PAULO

S. PAULO, 22 (A. B.) — E' provavel que seja conhecido amanhã ou [illegible] o laudo da commissão julgadora dos 15 ante-projectos apresentados para construcção do palacio do Congresso.

[illegible] que sabemos, tres desses trabalhos conquistaram os francos applausos da commissão, destacando-se dos [illegible]is.

[illegible]im, pois, não ha receio de uma [illegible]lação da concurrencia aberta, como aconteceu para a construcção do [illegible]io do governo.

[illegible] A APRECIAÇÃO SOBRE O PROJECTO SA' FILHO QUE REGULAMENTA O ESTADO DE SITIO

BAHIA, 22 (A. B.) — Acaba de ser [illegible] um artigo do sr. Alberico [illegible], sobre o projecto do deputado Sá Filho que regulamenta o estado de sitio.

O trabalho do joven secretario da Camara dos Deputados tem sido elogiado nos circulos juridicos e politicos desta capital.

Bernardes e a Bahia

BAHIA, 22 (A. B.) — O sr. Moniz Sodré concedeu aqui uma entrevista ao "Diario de Noticias" que tem provocado commentarios, sobretudo nos circulos politicos.

Entre as declarações feitas pelo sr. Moniz Sodré, destacava-se a de que o sr. Arthur Bernardes fôra recentemente procurado por politicos bahianos, afim de opinar sobre a composição das camaras legislativas do Estado. Accrescentava que o ex-presidente da Republica havia replicado que não interviria no assumpto, accrescentando na occasião ter sido "um grande erro do seu governo" a intervenção nos negocios politicos da Bahia.

Esta declaração do sr. Moniz Sodré, causou estranheza. Em circulos politicos situacionistas, diz-se inteiramente infundada a affirmativa de que o sr. Arthur Bernardes tivesse sido convidado a opinar de qualquer modo sobre as ultimas eleições estaduaes. Alguns politicos põem mesmo em duvida, a declaração attribuida ao sr. Arthur Bernardes, segundo a qual considerava um erro do seu governo a intervenção na politica bahiana.

Demittiu-se por causa do sello adhesivo

RECIFE, 22 — (A. B.) — O sr. José Tavares Moura, presidente da Associação Commercial, solicitou demissão desse cargo.

Um matutino informa que o motivo da renuncia seria a recusa do governo em attender as reclamações do commercio contra o que considera uma extorsão pela applicação do sello adhesivo.

Essa informação ainda não foi contestada.

COLHIDO POR UM PORTÃO NO TRAPICHE AMARANTE, FICOU GRAVEMENTE FERIDO

João Pereira, de côr branca, portuguez, com 58 annos de edade, casado, maritimo, residente no morro da Conceição, hontem, proximo do Mercado Novo, foi colhido por um portão do trapiche Amarante, soffrendo, em consequencia disso, fractura da base do craneo.

O infeliz, depois de receber curativos no Posto Central da Assistencia, foi internado no Hospital de Prompto Soccorro.

BRIAND JA' ESTA' BOM DA GRIPPE

PARIS, 22 — (Havas) — O sr. Briand já se acha completamente restabelecido da grippe que o accommetteu ha dias.

Dentro de tres semanas o ministro de Estrangeiros pretende assistir na Camara á discussão relativa á ratificação do Pacto Kellogg.

LE BRIX LEVANTOU VÔO PARA CALCUTA'

KARACHI, 22 — (Havas) — O aviador francez Le Brix levantou vôo para Calcuttá.

Loteria da Capital Federal

Principaes premios de hontem:

40660	20:000$000
23561	3:000$000
69692	2:000$000
2066	1:000$000
5299	1:000$000

A.	0660
M.	278
R.	990
S. (grupo)	10

NO ANTIGO:

88843

PARA INVERTER:

11323

O MATCH INTERNACIONAL DE HONTEM

Paulistas e Uruguayos após luta empolgante empataram por 2 x 2

Realizou-se como foi amplamente noticiado, hontem, no stadium do Vasco da Gama, o segundo jogo do Rampla Juniors.

O tempo muito concorreu para o brilhantismo da pugna.

Não choveu, fez uma noite lindissima e fresca.

O magnifico stadium esteve num dos seus grandes dias e estava repleto com uma assistencia que não regateou applausos a ambos os quadros.

A PRELIMINAR

A prova preliminar foi optima!

Ambos os quadros desenvolveram jogo productivo e intelligente.

O primeiro tempo terminou empatado de zero a zero.

No segundo tempo foi que o jogo assumiu proporções fantasticas!

Os ataques do scratch eram muito bem conduzidos por Bahiano que esteve num dos seus bons dias...

Porém, Amado, o grande arqueiro carioca, esteve assombroso, fez defesas empolgantes que arrancaram grandes applausos da multidão que enchia o stadium.

Toda essa phase foi muito bem disputada, não logrando, entretanto, nenhum dos bandos abrir o score.

O JOGO INTERNACIONAL

Primeiro tempo

A grande pugna foi iniciada pelos uruguayos, ás 22 e 15 minutos, e que perdeu a pelota para Serafini que põe fóra.

Os uruguayos atacam sem resultado.

Descem os paulistas e Petro força um corner sem resultado.

Off-side de De Maria prejudica um ataque dos paulistas.

O jogo está equilibrado.

Foul de Del Debbio em Fedulo que batido por esse não surte effeito.

Hands de Heitor prejudica novo ataque dos paulistas.

Empolgante defesa de Athie. Lobraga suspende a bola e quando esta ia entrar no arco, surge Serafini que a rebate para longe.

Foi um momento de sensação!

Foul de Romero em Petro, que, batido por Grané, não dá resultado.

A assistencia vaia os uruguayos absurdamente, por esta falta.

O jogo continúa equilibrado.

Os paulistas descem pela direita em linda combinação, e Petro força novo corner sem resultado.

Os uruguayos conseguem um corner que, batido por Lobraga, não surte effeito.

Ambas as defesas estão firmes.

A linha média paulista está optima, o mesmo succedendo com a adversaria.

Os paulistas estão no ataque. Ministro e Heitor estão combinando muito e dando um trabalho insano ao marcador adversario.

Heitor perde optima occasião de abrir o score quando De Maria lhe proporcionou magnifico centro.

Os uruguayos estão no campo paulista. Grané salva o posto de Athié de um shoot de Aderbhi. Martinez contunde-se, sendo o jogo suspenso por um minuto.

O jogo é reiniciado.

Registra-se um offside de Lobraga.

Ballesteros faz uma defesa com corner, que, batido por De Maria, vae para fóra.

Descem os uruguayos, Bidgeain shoota, e a bola vae fóra.

Foul do mesmo em Nerino.

Del Debbio faz corner, que, batido por Lobraga, proporciona a Fedulo linda cabeçada.

Descem os uruguayos. Rato passa a Heitor e este a Petro que, com violento shoot, marca, sob applausos da assistencia, o

1.º GOAL PAULISTA

Sáem os uruguayos, registrando-se um corner sem resultado para os mesmos.

Atacam os paulistas. Ministro passa a Petro, que quasi augmenta o score com violento shoot que raspa a trave.

Os paulistas dominam visivelmente.

Os uruguayos atacam e Grané defende com um dos possantes shootes.

Petro shoota de longe e Ballesteros defende bem.

Foul de Fedulo em Amilcar sem resultado.

Logo a seguir, registra-se um hands de Romero que Grané bate sem resultado.

Atacam os uruguayos pela direita. Serafini faz hands que, batido por Magallanes, não surte effeito.

Petro passa a De Maria e Fernandez faz corner sem resultado.

Romero passa a Bidgeain e quando este la shootar Del Debbio intercepta.

Athié sae do goal com felicidade pondo a bola para fóra.

Corner dos uruguayos origina confusão na porta do goal de Ballesteros, que é desfeita por Agriure.

Atacam novamente os paulistas e De Maria é impossibilitado de shootar por ter-lhe sido feito um foul que o juiz não vê...

De Maria shoota raspando ás traves!

Heitor dá lindo passe a Petro que só, deante do arco, manda por cima!

Heitor marca um ponto que o juiz annula justamente por se achar aquelle jogador em off-side.

Atacam os uruguayos. Aderbhi desfere violento shoot que vae fora.

Logo a seguir termina o primeiro tempo com o resultado de 1 x 0 a favor dos paulistas.

O 2º TEMPO

foi iniciado ás 23,30 pelos paulistas.

O quadro uruguayo entrou em campo com Vidal no logar de Aguire.

Logo de inicio registrou-se um ataque dos paulistas que é inutilizado por Cabrera.

Descem os uruguayos e Aderbhi faz foul em Grané.

Atacam os paulistas e Ballestero defende um shoot de Heitor.

Fedulo escapa e manda fora.

Optimo centro de Lobraga proporciona a Athié linda defesa.

Logo após Aderbhi recebe bom passe de Lobraga e com shoot fraco marca

O GOAL DE EMPATE

Sáem os paulistas e o jogo fica no meio do campo.

Foul de Cabrera em Serafini, que é protestado, provoca nova vaia...

Atacam insistentemente os uruguayos.

Corner contra os paulistas, que não surte effeito.

Atacam agora os paulistas e conseguem um corner sem resultado.

Violento foul-penalty é feito em Ministro e o juiz dá corner...

Atacam os paulistas e De Maria desperdiça.

Novo corner contra os uruguayos e registrado.

Lobraga escapa e em ultimo recurso, Serafini faz corner que é pelo mesmo transformado noutro, sem resultado.

O jogo está equilibrado, registrando-se porém, mais ataques do bando paulista. Num delles, Ratto perde optima opportunidade de augmentar a contagem.

Heitor dá optimo centro, mas ninguem aproveita.

Ministro força um corner sem resultado.

Romero contunde-se sendo substituido por Cabrera.

O jogo fica suspenso dois minutos, sendo reiniciado com um ataque paulista pela esquerda que é arrematado por Petro com violento shoot sem resultado.

Descem os uruguayos e Aderbhi põe fóra.

Volvem os paulistas e Ministro que está assombroso, passa optimamente á Petro, que se deslocando entre os dois backs, marca com violento shoot ao canto direito

O 2º GOAL PAULISTA

Saindo os uruguayos, Aderbhi desfere lindo tiro que Athié defende.

Descem os paulistas e Ministro desfere de longe violento shoot que bate na trave superior, voltando ao campo.

A assistencia vibrou!

Descem os uruguayos Aderbhi shoot e Athié rebate, Carvalhal que estava em off-side, marca o ponto mas o arbitro justamente annulla.

O jogo nesta phase fica muito animado.

Ha um foul de Grané em Lobraga e este protesta querendo penalty, o juiz o põe fóra de campo, pelos modos pouco respeitosos que elle teve...

Os uruguayos estão actuando com dez elementos.

Atacam os orientaes e Aberlhi com violento shoot marca novamente o

GOAL DE EMPATE

Os paulistas atacam, mas a defesa uruguaya está firme.

Entretanto os seus ataques são perigosos.

Foul de Amilcar proporciona a Athié bôa defeza.

Logo a seguir termina a grande pugna, com o resultado de 2 goals para cada bando.

COMO ACTUARAM OS TEAMS

Paulistas:

O quadro representativo da Apea, actuou, em conjuncto brilhantemente, como sempre o faz. O team está bem treinado, havendo o mais completo entendimento entre a defesa e o ataque, o que muito valeu para o quasi desnorteamento dos adversarios.

Todos actuaram de forma brilhantissima, sendo justo, porém, que façamos uma especial menção ao modo porque actuou Petronilho, que esteve num dos seus magistraes dias. O goal por elle obtido na phase inicial foi brilhantissimo e o segundo o foi ainda mais.

O triangulo final esteve firme, tendo Athié praticado bôas defesas, mas é inseguro e Grané e Del Deblio jogado com a segurança e a comprehensão com que sempre o fazem.

A linha media esteve tambem num bom dia, notadamente Amilcar, cuja collocação admiravel, quasi desnorteava os uruguayos. Serafini abusou do corpo e foi muito violento.

Agora o ataque, que com os seus passes curtos e elegantes, tantos applausos mereceu da enorme assistencia que enchia o stadium.

Ministrinho, correspondeu, francamente, á fama de que veio precedido. E' um optimo ponteiro, cavador e rapido, tendo sido o melhor homem em campo. Heitor actuou magnificamente, com aquella sua elegancia de sempre. E' o verdadeiro forward estilista...

Petronilho foi magnifico, formidavel, admiravel e completissimo na posição.

Ratto e De Maria, na ala esquerda, embora não comprometesse o team, foram os mais fracos. De Maria esteve muito moroso e perdeu optimas opportunidades...

OS URUGUAYOS

Actuaram os nossos distinctos e disciplinados hospedes de forma muito elogiosa. Em conjuncto formaram o mesmo quadro treinado que ja haviamos apreciado no ultimo domingo.

Ballesteros fez magnificas defesas, arrancando vivos applausos da assistencia.

Fernandez e Aguirre foram os zagueiros seguros de sempre.

Na linha media o melhor homem foi Martinez, que mostrou ser um completo half-back. Actuou magnificamente.

Dos atacantes, devemos destacar a ala esquerda formada por Carbalhal e Bidegain, que mostraram possuir um magnifico jogo. Os demais actuaram a contento e si mais não fizeram foi porque os halfs paulistas não deixaram...

OS TEAMS

Rampla Juniors			Paulistas
Ballesteros	G.	K.	Athié
Fernandez	B.	D.	Grané
Aguirre	B.	E.	Del Deblio
Martinez	H.	D.	Nerino
Romero	C.	H.	Amilcar
Magallanes	H.	E.	Serafini
Labraga	E.	D.	Ministro
Fédulo	M.	D.	Heitor
Adeberli	C.	F.	Petro
Carbalhal	M.	E.	Ratto
Bedgain	E.	E.	De Maria

O JUIZ

Serviu como arbitro desta importante pugna o sr. Gilberto de Almeida Rego.

S. s. apesar de ter visto demasiados off-sides foi um arbitro imparcial.

A "TORCIDA" DOS ALTO-FALANTES

Os apparelhos de radio, que installados em varios pontos centraes da cidade, por vezes, remoendo continuamente até ás 22 horas e mais, são doloroso supplicio para os que lhe ficam como vizinhos, têm, incontestavelmente, seus momentos de gloria quando dos chamados grandes encontros de football, principalmente quando em competição com qualquer dos nossos quadros, alguma equipe estrangeira, que ractifica pelo pontapé e pela cabeçada na bola, a confraternidade entre "los pueblos hermanos".

Hontem foi, com o sensacional jogo entre o Rampla, de Montevidéo e o seleccionado paulista, uma das grandes noites de radio, uma vez que, deante de um desses apparelhos transmissores, aggiomera-se sempre uma coherte de torcedores, quasi tão grande como aquella que se comprime no sitio do embate, em funcção ahi o principal sentido, no caso, dos cinco com que a Natureza nos dotou: o de "vêr".

Mas, se os de cá não "vêm", no emtanto "ouvem". E, sentido por sentido este de tal modo se ouve que não ha detalhe que escape dentre todos que a voz, quasi sempre aspera, nos dá através da trompa transmissora.

Quer no "Ponto Chic", quer na "Cinelandia", para resumir, grande foi a massa que torceu, que se contorceu, que se comprimiu e que vibrante de enthusiasmo, porque logo no primeiro tempo, os paulistas vasaram o goal uruguayo, teve ainda assim, no segundo desses locaes, alguns momentos de indignação. E' que, justamente, quando toda a attenção se concentrava, attenta ao que dizia a trompa transmissora, irrompeu, causticante, horrivel, a voz irritante de um pobre diabo, popular pela sua apparencia, que fazendo da mão porta-voz, anda por ahi trauteando, a esguelar-se, numas cantorias que ninguem entende...

Debalde os "torcedores" tentaram fazer calar o intruso, que insensivel, continuava o berreiro, com a musica da Ramona:

— Viva a rainha-mãe da Hespanha...

Ludibriados e explorados

FORTALEZA, 22 — (A. B.) — O augmento dos vencimentos do funccionalismo publico está sendo contrabalançado pelo encarecimento dos viveres, adoptado pelo commercio em geral, sobretudo nos generos de primeira necessidade.

Esse facto veiu aggravar a situação dos funccionarios diaristas que não foram contemplados pelas recentes tabellas, cuja situação se está tornando precaria.

Sabe-se que esses funccionarios telegrapharam a respeito ao ministro Muniz Barreto, constando que o mesmo se offereceu para defender a sua causa.

INICIOU-SE UMA CONTRA-REVOLUÇÃO NA CHINA

LONDRES, 22 — (Havas) — Telegrammas de Che-Foo informam que a chegada do marechal Chang-Chung-Chang áquella cidade foi annunciada por intenso bombardeio nos arredores. Consta que o marechal Chang-Chung-Chang atacará os nacionalistas que se acham nas proximidades de Fush-Anh-Sien.

CHANGAI, 22 — (Havas) — A situação continua a aggravar-se ao nordeste de Chantung.

O marechal Chang-Chung-Chang é senhor de importantes cidades de toda a zona septentrional até Wei-Hai-Wei.

Os nacionalistas mostram-se impotentes deante das forças do marechal.

Novamente em fóco o Blóco do Norte

RECIFE, 22 — (A. B.) — A proposito da passagem do sr. Estacio Coimbra pela capital da Bahia, onde o governador Vital Soares lhe offereceu um jantar no Palacio da Acclamação, estão correndo boatos de que o chefe do governo pernambucano pretende conseguir a formação do chamado "Bloco do Norte", o poderia influir na futura successão presidencial da Republica.

Um projecto de voto cummulativo no Paraná

CURITYBA, 22 — (A. B.) — O "leader" do governo no Congresso Estadual justificou o projecto que regula as eleições estaduaes, segundo o qual o eleitor poderá votar por lista incompleta em candidatos cujo numero não exceda aos dois terços do numero total de deputados, ou por lista cummulativa em um ou mais candidatos, que por sua vez não excedam ao do numero total dos deputados de que consta a assembléa.

CORREIO AEREO PARA PETROPOLIS

PETROPOLIS, 22 (A. B.) — A Companhia Aeropostal estabeleceu nesta cidade um seu agente para organizar o serviço de correio aereo.

TROTZKY QUER VIVER NA FRANÇA

PARIS, 22 — (Havas) — Corre [illegible] circulos politicos o boato de que Trotsky telegraphou [illegible] perguntando se era possivel [illegible] governo permissão para estabelecer residencia na França.

NÃO CONFIANDO NA PERICIA DO CHAUFFEUR, O CARREGADOR JOGOU-SE AO SOLO E FERIU-SE

Era passageiro do auto-transporte n. 4261, Joaquim Fernandes de Carvalho, brasileiro, com 34 annos de edade, casado, carregador, residente á rua da Misericordia n. 66.

O auto em questão que rodava pela rua Senador Vergueiro, á esquina da rua Paysandu' para contornar um obstaculo, guinou a direcção sobre o passeio. Supondo o carregador que um choque estivesse imminente, atirou-se ao solo, soffrendo em consequencia da queda, varios ferimentos pelo corpo.

DINHEIRO A LONGO PRAZO

A devolver em 370 mensalidades, com antecipações extraordinarias desde 100$000, a juro reciproco, para a compra ou construcção da casa propria, para construir em terrenos baldios, para reformar edificios velhos, para augmentar de varios andares predios centraes que só têm actualmente 1 ou 2 andares.

Emprestimos hypothecarios até 20/2/929	74.926:155$000
Valor das garantias até 20/2/929	122.496:112$515
Numero de depositantes até 20/2/929	15.513

LAR BRASILEIRO

Associação de Credito Hypothecario

Ouvidor, esquina de Quitanda

RIO DE JANEIRO

BRASILEIROS X URUGUAYOS

ESTE IMPORTANTE JOGO SERA' REALIZADO AMANHÃ ÁS 10 HORAS E SEM PRELIMINAR

Ao contrario do que noticiamos na secção competente, foi impossivel o adiamento ou transferencia do embarque da delegação uruguaya.

Por esse motivo o jogo com os brasileiros será realizado amanhã ás 10 horas, e sem preliminar.

O quadro nacional obedecerá, segundo a informação official, a seguinte ordem:

Amado — Grané e Italia — Nerino, Amilcar e Serafini — Paschoal, Heitor, Petronilho, Nilo e Theophilo.

O GOVERNISMO GOYANO PRATICA BARBARIDADES

GOYAZ, 22 (A. B.) — O representante da Agencia Brasileira nesta capital recebeu de Rio Verde a seguinte communicação, datada de ante-hontem:

"Pessoas conceituadas procedentes de Jatahy relatam os horrores praticados pelo delegado Barros, não cabendo em telegramma ennumerar tantas barbaridades praticadas pela força policial daquella localidade. E' bastante, para se dar uma idéa do que succede naquelle infeliz municipio, que o celebre delegado, depois de prender mais de setenta pessoas, fez espancar brutalmente os presos, extorquindo-lhes mais de cem contos.

Depois dessa proeza invadiu a casa commercial do sr. Salomão Faria, roubando mercadorias e estragando o resto. O fazendeiro Candido da Costa Lima, depois de preso foi espancado, sendo-lhe arrancadas as barbas fio por fio e roubada a quantia de Rs. 19:500$000. O sr. João Ferreira de Souza, depois de surrado a borracha foi forçado a pagar 6:500$000.

Os srs. Jeronymo Candido, João Pedro de Oliveira, Orozimbo Claro Lima, José Pedro de Oliveira, Antonio Dias Moreno, José Gomes, João Theodoro e Clemente Maria foram obrigados a pagar as quantias de tres a sete contos de réis cada um. O sr. Joaquim Caetano de Assis, empresario da Força e Luz, foi assaltado de madrugada em sua residencia e obrigado a dar cinco contos de réis no delegado.

O chefe politico governista, sr. Marcondes Godoy offerece bailes diariamente, tripudiando sobre as victimas de tamanhas crueldades. Foram arrebanhados cem cavallos, sendo ordenado que fossem enviados á capital de Goyaz. Não se descrevem as scenas de banditismo que ali se registram noite e dia. No entanto o novo delegado, sr. Nobrega anda em companhia de Barros, sem providenciar para que cessem as brutalidades commettidas por este.

O adiamento da conferencia dos leaders esquerdistas em Mélo

Provavelmente -- diz um jornalista paulista -- essa reunião nem siquer esteve marcada

Os telegrammas do sul sobre o adiamento da conferencia de Mélo o attribuem á enfermidade imprevista do marechal Isidoro Dias Lopes. Com a ausencia do primeiro chefe militar da revolução, os leaders esquerdistas julgaram conveniente aguardar outra opportunidade, no intuito talvez de qe não surgissem duvidas futuramente, sobre as directrizes que, naquella reunião, deveriam ser debatidas e definitivamente assentadas.

Entretanto, vão surgindo já nas rodas politicas, murmurações em torno da não realização da entrevista de Mélo.

Corre a versão de que foram motivos outros, de ordem moral ou politica, exclusivamente, que impediram a realisação do encontro dos leaders revolucionarios na referida cidade uruguaya, onde o sr. Assis Brasil possue granja, desde 1925, quando emigrou.

O sr. Rubens do Amaral, em artigo publicado hontem no "Diario de S. Paulo", avança considerações ainda menos discretas. Diz o brilhante jornalista paulistano:

"Os factos confirmaram as minhas previsões mais depressa do que se poderia imaginar porque a conferencia de Mélo, em que se ia tentar o accôrdo das duas correntes, não se realizou e talvez nem tenha sido realmente projectada. A incompatibilidade entre moderados e extremistas é já de tal natureza que torna excusada qualquer tentativa de solda. Irremediavel, a estas horas, a dissidencia. Aliás, não era preciso ser adivinho para prevêr a separação. Bastava acompanhar com attenção os passos do sr. Assis Brasil e conhecer o pensamento do sr. Luiz Carlos Prestes. O chefe dos elementos politicos das "esquerdas" desde Recife que prégava a approximação com as parcellas do officialismo que revelassem maiores tendencias á acceitação do programma liberal. O chefe militar da revolução, ao contrario, nunca admittiu o menor contacto com a casta politica dominante, que lhe parecia atacada de gafeira incuravel. Ora, o Partido Democratico de São Paulo, o Partido Democratico do Districto Federal e o Partido Libertador do Rio Grande do Sul não estão em condições de adoptar, a estas horas, uma orientação francamente revolucionaria. Por outro lado, o "condottieri" da Revolução veio sempre insistindo nas suas opiniões radicaes e intransigentes, nem era homem para arranjos provisorios. O choque tinha que se dar. A scisão tinha que vir. Deu-se o choque. Veio a scisão."

Não acceita, como se vê, o director do "Diario de S. Paulo" o adiamento do "tête-à-tête" dos leaders revolucionarios como consequencia da doença do marechal Isidoro Dias Lopes. E insiste, nos topicos seguintes do seu artigo em frisar que o pensamento do general Carlos Prestes, claramente definido em declarações recentes, diverge em absoluto da orientação actual dos Partidos Libertador, do Rio Grande do Sul, e Democraticos, de S. Paulo e do Districto Federal, pois "os verdadeiros revolucionarios, que agora são legião, não desistem da luta em troca da amnistia". E nesta divergencia de idéas — segundo o sr. Rubens do Amaral — é que reside a razão logica e indisfarsavel do adiamento da conferencia de Mélo.

Depois de outros commentarios, assim conclue o artigo:

"A conferencia de Mélo não teria sido util á unidade da frente esquerdista. Por isso mesmo não se realizou. Por isso mesmo provavelmente nem sequer esteve marcada...

Ahi fica uma versão sobre o adiamento da reunião de Mélo. Uma versão pessimista, ao ponto de acceitar a hypothese de nem ter sido marcada essa conferencia — hypothese que importa na increpação de uma grave leviandade aos que annunciaram a reunião com tanta precisão e certeza.

O inverno na Parahyba

PARAHYBA, 22 — (A. B.) — Segundo as noticias recebidas de diversas regiões do Estado, o inverno já está francamente iniciado. Em algumas zonas, onde tem chovido abundantemente, a situação já vae melhorando, reanimando-se a população.

Em outros pontos já se fazem calculos optimistas sobre a futura safra de algodão.

ESTA' VINGANDO O EXEMPLO DO CONDE DE MATTARAZZO...

FORMANDO O "TRUST" DOS OVOS PARA ROUBAR O POVO

S. PAULO, 22 (A. B.) — O "Combate" denuncia que a Companhia Anglo, que dispõe de grande frigorificos na Mooca, comprou a maior quantidade possivel de ovos no interior, por occasião da baixa, e os tem armazenados em camaras apropriadas.

Approximando-se a epoca da Quaresma, em que os ovos escasseiam e por isso mesmo, são muito caros, aquella companhia aguarda essa opportunidade para abarrotar o mercado com ovos frigorificados.

Os commerciantes do ramo estão alarmados, porque não poderão concorrer com a empreza e nem poderão fornecer ovos pelo preço normal, embora seja muito modesta a commissão a auferir no negocio.

Hoje, na praça, estiveram a 120$ e 130$ a caixa, e no tempo da baixa custavam de 25$ a 35$000.

VICTIMA DE UM DESASTRE DE ALTOMOVEL EM PETROPOLIS

PETROPOLIS, 22 (A. B.) — No desastre occorrido hontem a victima foi a sra. Robinson, de nacionalidade ingleza, professora de uma filha do sr. Attila Miranda, com cuja familia ia no auto sinistrado.

O estado da sra. Robinson não é lisonjeiro.

O "AMERICA" PASSOU POR MONTEVIDÉO

MONTEVIDÉO, 22 (Havas) — A bordo do "Flandria" chegaram a esta cidade os jogadores brasileiros que vão a Buenos Aires disputar uma partida de football com os locaes.

NÃO HAVERA' MAIS VELHOS NA BAHIA...

BAHIA, 22 (A. B.) — Despertou curiosidade a chegada aqui de 60 macacos para a Missão Rockfeller.

FOI HONTEM ATROPELADO ATE' UM CHAUFFEUR

Em Santa Cruz um dos mais afastados suburbios, ha tambem automoveis que atropelam.

Hontem, um delles, nem um chauffeur respeitou. Foi atropelado Manoel Antonio Ferreira, brasileiro, com 39 annos de edade, casado, residente naquella estação, á rua Maria numero 140.

Soffreu o infeliz contusões e escoriações generalizadas que foram pensados no Posto Central de Assistencia.

Victima da incuria do Juizo de Menores, o menino teve dois dedos amputados

Victima da falta de vigilancia dos commissarios do Juizo de Menores, o menino Lourival, brasileiro, com 10 annos de edade, filho de João Bastos, operario, residente na Boca do Pinheiro, s|n., quando, hontem, trabalhava na papelaria da firma Souza Wagner & Comp., em uma machina de cortar papel, se houve com tanto infelicidade, que soffreu amputação traumatica de dois dedos da mão esquerda.

A victima recebeu curativos no Posto Central de Assistencia.

PEÇAM AO SEU FORNECEDOR A DELICIOSA AGUA MINERAL NATURAL
SANTA RITA
indicada para o estomago, intestinos, rins, figado, etc.
Escriptorio: Rua Visconde Inhauma, 109 — Telephone: Norte 3623

CASA EM BOTAFOGO

Aluga-se uma casa, á rua Capitão Salomão n. 31, com 4 qua[illegible] e [illegible] dependencias. Trata-se pelo telepho[illegible] [illegible]. Chaves, no armazem d[illegible] esquina.

O AUTOMOVEL N. 11.004 PASSOU SOBRE A PERNA DE UM MENINO, FRACTURANDO-A

Em mil casos de atropelo por automovel em que as victimas são menores de 10 annos (a edade está demasiado reduzida), um unico, talvez, corra por culpa do chauffeur. Esse, ao que parece, está na excepção mencionada.

O automovel 11.004 que corria hontem, á noite, em disparada pela rua Maia Lacerda, foi por culpa do chauffeur que manobrou imperitamente a direcção para se desviar de um obstaculo — foi — trepar sobre o passeio e foi chocar-se violentamente de encontro ao portão de uma casa em que se achava o menino Alexandre, brasileiro, com 9 annos de edade, filho de Antonio Machado, residente na mencionada rua Maia Lacerda n. 9.

Alexandre soffreu fractura da perna esquerda, além de escoriações generalizadas.

O automovel ficou bastante damnificado e o chauffeur culpado fugiu.

A victima recebeu curativos na Assistencia.

NEM O SACERDOTE ESCAPOU HONTEM A'S RODAS DE UM AUTOMOVEL

Rodando pela Ponte dos Marinheiros, um automovel que levava marcha excessiva, alli atropelou hontem o reverendo Roque Careusi, de cor branca, italiano, com 44 annos de edade, solteiro, sacerdote, residente em Carépaguá, na respectiva matriz de que é parocho.

Em consequencia do atropelo o reverendo soffreu contusões e escoriações generalizadas.

Soccorreu-o a Assistencia.

UMA GRAVE DENUNCIA CONTRA UM FUNCCIONARIO DO CONSELHO MUNICIPAL

O sr. Attila Neves, 1º delegado auxiliar, foi procurado por uma senhora, que lhe narrou a seguinte historia:

Empregára uma sua filha, menor de 12 annos, na casa de um funccionario de cathegoria do Conselho Municipal, á rua das Laranjeiras n. 24.

A referida menor, todas ás noites logo que terminavam os seus affazeres se dirigia para a sua residencia, de onde na manhã seguinte volvia á casa do patrão.

A familia deste, indo para Therezopolis, a menor não modificou os seus habitos.

Acontece que o patrão, certa vez, vindo ao Rio, pernoitou na residencia e pela manhã, quando a menor ahi chegou elle a chamou.

Indo ver o que desejava o patrão, este tentou macular-a, só não o fazendo pela resistencia empregada pela mesma, que quando já sentia lhe faltar as forças pela luta que travou, gritou por soccorro, atemorisando assim o patrão.

O 1º delegado auxiliar, depois de ouvir a narrativa que lhe fez a mãe afflicta, mandou-a apresentar á delegacia do 6º districto, afim de, a respeito, ser aberto inquerito, como effectivamente o foi.

Tudo vem sendo feito em segredo da justiça e o nome do accusado guardado avaramente, sendo certo que o mesmo já compareceu á delegacia e negou o facto.

Na lista de residencia dos funccionarios do Conselho Municipal, consta como morador do predio n. 24, da rua das Laranjeiras, o sr. Julio Bueno Horta Barbosa, director geral da secretaria daquella casa.

O automovel nº 4992 atropelou por atacado um padeiro e a lavadeira

Quando, hontem, transpunham o cruzamento da rua Buenos Aires com a rua José Mauricio, foram colhidos pelo automovel n. 4.992, Joaquim Fernandes de Castro, de côr branca, portuguez, com 36 annos de edade, solteiro, padeiro, residente na rua Jogo da Bola n. 38, que soffreu ferimentos contusos na região sacra e na perna direita e Maria Ignacia, brasileira, com 30 annos de edade, casada, lavadeira, residente na rua Frei Caneca n. 257, que foi ferida na perna esquerda.

O chauffeur culpado foi preso, e as victimas foram soccorridas na Assistencia.

O "pingente", distraido, não olhou á direita e teve uma perna fracturada

Viajando, estribado em um electrico da linha Villa Isabel - Engenho Novo, Djalma Indio do Brasil, brasileiro, com 25 annos de edade, casado, empregado no commercio, residente á travessa Cabral n. 4, ia o infeliz tão distrahido que não escutou o classico grito do motorneiro — Olha a direita! — nem reparou no obstaculo proximo do bonde. O resultado não se fez esperar. Djalma, colhido entre o bonde e o obstaculo, soffreu fractura communicativa da perna esquerda, além de varios ferimentos pelo corpo.

O desastre occorreu na rua General Pedra e a sua victima, depois de receber curaticos no Posto Central da Assistencia, foi internado no Hospital de Prompto Soccorro.

A DOMINAÇÃO PERREPISTA, AS ENCHENTES E O MONTE SERRAT SÃO AS MAIORES CALAMIDADES QUE AFFLIGEM SÃO PAULO

SANTOS, 22 — (A. B.) — O morro continua a esfarelar-se aos poucos.

De vez em quando barreiras parciaes de maior volume despenham-se, rolando até ao sopé onde se accumula já um volume formidavel de terra, de muitos milhares de metros cubicos.

As fendas ameaçadoras permanecem escancaradas no alto do serro, abrindo-se até junto ao Casino, cuja situação é precaria, sabendo-se que as obras de consolidação do edificio levadas a effeito no anno passado, em nada adeantaram, pois que, segundo affirma conhecido engenheiro, os alicerces abertos adventiciamente estão apoiados sobre a terra flacida, nenhuma segurança portanto offerecendo no caso de uma deslocação do enorme bloco de argilla que serve de base ao conjunto do edificio.

Nas proximidades do morro, do lado fendido, as ruas estão intransitaveis, pela grande quantidade de lama arrastada pelas chuvas que têm caido, nestes dias.

As casas de operarios do morro do Fontana, fronteiro a chaga aberta, com a descida das grandes barreiras que occasionaram a catastrophe do anno passado, estão sendo interdictas pela Sanitaria, em vista do perigo que offerecem para os moradores, o estado do Monte Serrat. Hontem foram fechadas diversas habitações collectivas, sendo os seus moradores forçados a mudarem-se.

S. PAULO, 22 — (A. B.) — A falta de providencias por parte do director do Serviço Sanitario, dr. Waldomiro de Oliveira, a respeito do estado em que ficou a região alagada, após ás grandes chuvas, começa a se desenhar, em todo o seu cortejo doloroso. Ondas formidaveis de mosquito invadem todos os recantos.

A tarde, nos bairros flagellados, ha uma verdadeira symphonia de pernilongos. E a cidade toda se enche da orchestra terrivel.

O sr. Waldomiro de Oliveira não tomou, até agora, nenhuma medida de hygiene. Naturalmente, s. ex. está esperando o inverno para afugentar as moscas. Pois que não se conhece a mais elementar medida de defesa.

As consequencias desse estado de coisas, são as mais alarmantes. As mosca são as principaes transmissoras de molestias e com o campo aberto que encontram aqui, não se pode prever, a que situação chegará São Paulo.

Após as enchentes, a praga dos pernilongos. Com a sua musica ensurdecedora que só consegue adormecer o director do Serviço Sanitario.

S. PAULO, 22 — (A. B.) — O nivel das aguas do rio Tieté em virtude das enchentes, mantem-se nas seguintes medias:

dia 19, com 3 metros e 37; dia 20, 3 metros e 27; dia 21, 3 metros e 21; e hoje, 2 metros e 80.

SANTOS, 22 — (A. B.) — Chuveu torrencialmente aqui durante a noite e pela madrugada, continuando o máo tempo hoje pela manhã.

A terra arrastada nos desmoronamentos pelas aguas da chuva invadiram a cidade numa torrente de lodo, tornando algumas ruas intransitaveis.

O trafego de bondes foi suspenso na rua São Francisco, onde o lamaçal attingiu proporções até agora nunca vistas.

SANTOS, 22 — (A. B.) — No alto da ribanceira do lado em que o Monte Serrat offerece o maior declive, abrem-se fendas ameaçadoras, que parecem preceder a quéda de grandes blocos morro abaixo. No planalto artificial, que fica atrás do Casino, abre-se uma fenda perpendicular que quasi attinge o edificio.

SANTOS, 22 — (A. B.) — A Directoria de Saude Publica, julgando perigosa a situação dos moradores de algumas habitações collectivas no Morro da Fontana, cujas condições hygienicas deixam a desejar, em virtude das profundas modificações provocadas pelos desmoronamentos, como sejam rupturas de canos aductores de agua e installações de esgotos, intimou os mesmos a mudarem de residencia, já tendo interdicta cerca de vinte casas.

SANTOS, 22 — (A. B.) — Continua sendo de absoluta insegurança a situação de grande parte da cidade, ameaçada por um desmoronamento mais do que provavel, do Monte Serrat.

As autoridades providenciaram no sentido de evitar desastres pessoaes, já tendo ordenado a evacuação das ruas vizinhas, assim como a do antigo caminho de accesso ao Morro do Fontana.

SANTOS, 22 — (A. B.) — Continuando os desmoronamentos e o apparecimento de fendas no alto do Monte Serrat, algumas das quaes passam junto ao Casino, o procurador da Prefeitura, sr. João Carvalhal Filho, requereu uma vistoria judicial no Monte Serrat. A commissão encarregada dessa diligencia é composta dos srs. Fernando Braune, gerente da Companhia City, Ismael de Souza, inspector geral da Companhia Docas de Santos, e Gama Lobo, engenheiro da mesma empresa.

Em seguida, a apresentação do laudo pericial, a Prefeitura tomará as medidas aconselhadas.

S. PAULO, 22 — (A. B.) — A cheia do Parahyba veiu chamar a attenção sobre a necessidade impresindivel que é para Cruzeiro, uma ponte sobre o rio, que ponha a cidade acoberto de todas as difficuldades resultantes da falta de communicação entre as duas margens.

Um capitalista de Cruzeiro vae pedir concessão para prehencher essa lacuna, construindo uma grande ponte, desde que lhe seja concedido privilegio por espaço de 15 annos.

S. PAULO, 22 — (A. B.) — De Cruzeiro noticia-se que o Parahyba tem tomado nestes dias feição assustadora, invadindo grande parte da cidade e do districto de Itagaçaba.

Muitas familias foram obrigadas a fugir em canoas e grande parte da população, operaria que serve á Rêde de Viação Sul Mineira não póde comparecer ao serviço devido á falta de transporte.

A balsa de serviço não funcciona por estar o cabo conductor sob grande massa dagua.

S. PAULO, 22 — (A. B.) — As enchentes marcam hoje o seu primeiro declinio. O Tieté e o Tamandua-tehy, começaram a baixar lentamente.

As familias attingidas pelas aguas continuam, entretanto, a appellar para os postos de soccorros que a policia installou.

Assignala-se possibilidades de se aggravar o estado sanitario da região assolada. Acredita-se que as autoridades sanitarias serão obrigadas a tomar providencias muito mais sérias do que as que tem até agora intervido.

CAMPOS, 22 — O Parnahyba vae mais uma vez estravasar, invadindo os pontos inundaveis da cidade nos districtos ruraes.

A ninguem é dado avaliar a somma de prejuisos que as novas aguas irão causar, sabendo-se que as baixadas ribeirinhas ainda estão pelas aguas da ultima enchente.

Assim, quando tudo fazia crer estivesse afastada a hypothese de uma proxima enchente de caracter seria, eis que a Estação Meteorologica, depois da nota que forneceu, recebeu hontem á tarde dados seguros e intranquillizadores, segundo os quaes as aguas vão tomar grande vulto dentro das proximas 48 horas.

Prende-se esse phenomeno ás grandes chuvas havidas na cabeceira e nos affluentes, que estão tambem muito avolumados.

O sr. Seixas Tinoco, director da Estação Meteorologica desta cidade, avisou poder attingir a cota 11 acima do nivel do mar.

Espera-se que as autoridades do municipio tomem serias providencias, tendentes á defesa da cidade e ao alojamento das familias que se virem privadas de seus lares.

E' conveniente notar que a ultima enchente não chegou á cota 10, sendo, portanto, a de agora muito mais perigosa.

S. PAULO, 22 — No Bom Retiro, por um dos soldados que trabalham na turma de soccorros, foi encontrada, nas aguas do Tieté, uma imagem de S. José, que retirada foi levada para o Gabinete de Objectos Achados. Mede 60 centimetros de altura.

Conhecida como é a crendice de nosso povo, certo que a imagem teria sido lançada ás aguas, como um voto — uma "promessa", como é melhor a expressão — para que cessem as chuvas.

Está na berlinda o ex-governador Dionysio Bentes

Falando aos nossos collegas da "A Noite" sobre a escandalosa negociata havida em torno do contrato Ford, no Pará, o ex-governador Dionysio Bentes, que tem o seu nome envolvido no caso, tenta defender-se com uma allegação muito interessante. Diz elle que o documento publicado nesta folha e no qual apparece a entidade "government" recebendo 57 por cento do producto da venda da concessão de terras áquelle millionario americano, absolutamente não o compromette. E não o compromette porque "government", em inglez, é governo em portuguez, sendo portanto evidente que, se lhe fosse attribuida essa percentagem, o termo a empregar seria "governador".

Nós já esperavamos por esse argumento, e não foi por outro motivo que antecipamos a sua destruição. Já esclarecemos, com effeito, que quem escreveu "government" queria dizer "governador", pois, se assim não fosse, não figuraria no alludido documento, nominalmente, com a gorgeta de 15 por cento, o sr. Crespo de Castro, então prefeito da capital paraense. Se se tratasse de "governo", o sr. Crespo como membro graduado do mesmo, estaria incluido, sem citação nominal, na designação generica de "government". Nada mais claro.

Mas, ainda que se podesse aceitar a chicana barata do soba desthronado sob anathemas e maldicões, ter-se-ia de pé a affirmação de que houvera "comidas" grossas para o governo. Ora, se tivesse a consciencia de que não entrara em taes comidas, o sr. Dionysio não podia deixar de agir com a maxima severidade e prestesa para pôr as coisas em pratos limpos, a bem da sua propria honorabilidade pessoal e do credito moral da sua administração. Porque, ou o documento em questão exprimia a verdade em relação a certos dos seus auxiliares menos escrupulosos, que deviam ser immediata e exemplarmente punidos, ou elle era apocrypho ou mentiroso, e neste caso havia os rigores da lei para o falsificador ou calumniador. Quem o escreveu foi o sr. Dumont Villares, concessionario, que vendeu a concessão ao sr. Ford; quem o divulgou foi o seu socio na transação, o sr. Greite, que o distribuiu em copias photographicas, indignado porque na partilha lhe coubera uma quota insignificante. O sr. Dionysio conta que os chamou, que os ameaçou, que lhes exigiu declarassem se lhe haviam dado algum dinheiro, e elles ambos fizeram asseverações em sentido contrario. Esta ultima parte da conversa do "Dr. Cimento Armado" não é exacta. Ignoramos se elle chamou e ameaçou aquelles cavalheiros, mas sabemos, nas cartas que redigiram e publicaram a seu pedido — cartas que o "O Paiz" estampou e o "Diario Carioca" reproduziu — não negam a authenticidade da prestação de contas acima referida, onde se encontram government e Crespo gorgeteados, respectivamente com 57 °|° e 15 °|°.

Emfim, o sr. Dionysio perdeu uma boa occasião de ficar calado. Para que bater com a lingua, afundando-se cada vez mais no lamaçal? E' melhor não dar explicações, porque, mesmo sem defesa, mesmo com a reputação avariada, elle abiscoitará a senatoria. A politica, em nosso paiz, costuma fechar os olhos e os ouvidos a essas coisas; sempre dadivosa para os velhacos, ella prefere premiar os desmandos e as trampolinices.

O GENERAL HEYE DESMENTE BOATOS TENDENCIOSOS

BERLIM, 22 (A. B.) — Antes de embarcar no "Cap Arcona", com destino á America do Sul, o general Heye desmentiu com energia os boatos propalados, de origem franco-americana, segundo os quaes realizaria pretensos accordos.

O general Heye pretende estar de regresso em agosto proximo.

AS QUEIXAS E OS DIREITOS DAS MINORIAS

GENEBRA, 22 (A. B.) — A secretaria da Liga das Nações recebeu um memorial do representante canadense, sr. Danduran, propondo uma alteração fundamental dos processos adoptados na expressão das queixas das minorias, que acreditam-se presentemente e com toda a razão, victimas indefesas da passividade do Conselho da Liga.

LE BRIX E PAILLARD CHEGARAM A KARACHI

ANTES TIVERAM UMA DESCIDA FORÇADA EM BASSORAH

PARIS, 22 (Havas) — O "Petit Parisien" acaba de receber um despacho annunciando que Le Brix tinha descido em Bassorah após 9 horas e 25 minutos de vôo.

O aviador partira novamente com destino a Karachi.

KARACHI, 22 (Havas) — Acaba de chegar a esta cidade o avião pilotado pelos aviadores Le Brix e Paillard.

TENTATIVA DE ASSASSINATO

PETROPOLIS, 22 (A. B.) — No Quissamã o floricultor Daniel Costa tentou assassinar o sr. Custodio da Rocha, empregado numa chacara.

Custodio ficou ferido a faca num braço. O criminoso conseguiu fugir.

PEOROU O BALANÇO COMMERCIAL DO REICH

BERLIM, 22 (A. B.) — Em janeiro proximo findo o balanço commercial allemão, peorou, sendo os valores de importação equivalentes a 1.319, contra 1.101, em dezembro e os de exportação a 1.105, contra 1.029 milhões.

Augmentaram as importações dos seguintes artigos: café, sessenta e um milhões; trigo, cinco milhões e sete decimos.

FALLECEU O GENERAL SIR JOHN MAXWELL

LONDRES, 22 — (Havas) — Despachos do Cabo informam haver ali fallecido de uma pneumonia o general dante em chefe das forças britannicas sir John Maxwell, que foi commandante no Egypto nos dois primeiros annos da grande guerra.

O MARECHAL IZIDORO DIAS LOPES, QUE FÔRA ATACADO DE PLEURISIA, JA' ESTA' FÓRA DE PERIGO

ADIADA A CONFERENCIA DE MELO PARA PRINCIPIOS DE MARÇO?

URUGUAYANA, 22 (A. B.) — Regressaram de Libres os srs. Francisco Luzardo e Francisco Ortiz, que foram chamado com urgencia para attender ao marechal Izidoro Dias Lopes, que adoecera domingo.

O chefe revolucionario foi atacado de pleurisia benigna está fóra de perigo mas não pode se locomover.

Por isso affirma-se que a Conferencia foi transferida para os principios do mez de Março.

A PROPOSITO DA MAJORAÇÃO DAS NOSSAS TARIFAS SOBRE TECIDOS

"OS PAIZES INCAPAZES DE MANTER INDUSTRIAS ECONOMICAMENTE, SEM MURALHAS FINANCEIRAS — DIZ O PRINCIPE DE GALLES EM PALESTRA COM UM COMMERCIANTE BRASILEIRO — NÃO DEVEM TEL-AS, POIS ELLAS EMPOBRECEM O POVO, ENRIQUECENDO APENAS UMA INSIGNIFICANTE MINORIA"

LONDRES, 22 (Correspondente) — O sr. Antonio Mello Bittencourt, chefe da firma importadora carioca A. M. Bittencourt & Cia., representante de varias casas inglezas de tecidos, e que se encontra ha dias aqui, foi convidado do governo britannico, como hospede de honra, no banquete offerecido pelo principe de Galles. Essa festa se realizou hontem no Palacio da Prefeitura.

O principe de Galles teve occasião de palestrar, durante o banquete, com o sr. Antonio Bittencourt, sobre assumptos economicos. A proposito da majoração de tarifas adaptada recentemente pelo governo brasileiro, disse s. a., entre outras observações, o seguinte:

— "Os paizes incapazes de manter industrias economicamente, sem muralhas financeiras, não devem tel-as, pois ellas empobrecem o povo, enriquecendo apenas uma insignificante minoria".

Desequilibrando-se quando andava por um telhado caiu, ficando gravemente ferido

Euzebio Marques Ferreira, de côr branca, portuguez, com 23 annos de edade, solteiro, domestico, residente á praia de Botafogo n. 427, séde do Collegio Anglo Americano, hontem, á noite, quando se achava trepado sobre o telhado daquelle estabelecimento, dali caiu ao sólo, soffrendo, em consequencia da quéda, fractura exposta da mandibula direita; fractura da coxa do mesmo lado e da base do craneo, além de contusões, ferimentos e escoriações pelo corpo.

Depois de receber curativos no Posto Central de Assistencia, o ferido foi internado no Hospital de Prompto Soccorro.

O CANADA' DESCONHECE DO ACCORDO NAVAL ANGLO-FRANCEZ

LONDRES, 22 (A. B.) — Causou consternação a declaração do primeiro ministro canadense, sr. Mackenzie King, de que o Canadá ignorava totalmente os esforços para o accordo naval anglo-francez.

CASA EM BOTAFOGO

Aluga-se uma casa á rua Marquez de Olinda n. 75, com cinco quartos e mais dependencias e garage. Chaves, a mesma rua n. 80; trata-se pelo telephone Sul 2589.

NENHUM FUNCCIONARIO PUBLICO PODERA' SER "CAPACETE DE AÇO"

BERLIM, 22 — (Havas) — Tendo em vista a actividade anti-republicana dos "Capacetes de Aço", o governo determinou que nenhum funccionario do Estado poderá fazer parte daquella associação.

AINDA NÃO ESTA RESOLVIDA A QUESTÃO DO CHACO?

SANTIAGO, 22 (Havas) — Os circulos officiaes declaram que, contrariamente ao que tem sido noticiado, a questão do Chaco não está ainda completamente liquidada. Assegura-se mais que ha ainda pontos importantes para serem resolvidos.

IMPORTANTE RAID TRANSATLANTICO DO Tte. PARIS

PARIS, 22 (A. B.) — Dentro de poucos dias o tenente Paris, aviador militar presentemente licenciado, fará uma tentativa de travessia do Atlantico do Sul, em hydro avião de nôvo modelo, especialmente destinado aos vôos em alto mar.

Trata-se de uma experiencia, a realizar-se sob os auspicios do governo francez.

O hydro avião, do typo Cams, com dois motores Hispano Suizo de 650 H. P. cada um, levantará vôo da lagoa de Berre, junto a Marselha, fazendo escala por Casa Blanca e Dakar.

O principal objectivo da experiencia é a travessia atlantica. Assim, o tenente Paris, conhecido como um dos mais habeis pilotos francezes de hydro aviões, tentará fazer um vôo directo de Dakar a Natal, no Rio Grande do Norte, tendo todavia em consideração a necessidade eventual de uma descida em Porto Praia ou Fernando de Noronha.

O hydro avião tem uma radiação de 3.500 kilometros.

Em companhia do tenente Paris viajarão um mechanico e um radiotelegraphista. A este ficará o encargo de experiencias de radiogonometria, ao que se liga grande importancia para os vôos a longa distancia.

Segundo informações hoje obtidas, sabe-se que a partida está dependendo apenas das condições da lagoa de Berre, onde o frio intensissimo das ultimas semanas gelou as aguas, o que impede o levantamento do vôo. Essas condições, segundo se espera, poderão estar mudadas dentro de uma semana. Assim, é provavel que a experiencia ainda se faça este mez.

Castingando a trahição

MELBURNE, 22 — (Havas) — Hoje um grupo de grevistas atacou um deposito de madeiras, onde trabalhavam varios operarios. Apesar da intervenção immediata da policia, sairam feridos numerosos trabalhadores. As perturbações e o máo estar crescem de dia em dia.

A policia está tomando atitude energica.

UM RELATORIO SOBRE A FRONTEIRA DO BRASIL COM A BOLIVIA

O sr. Octavio Mangabeira, ministro das Relações Exteriores, acaba de receber um relatorio da pequena commissão que enviou a certos trechos da zona fronteiriça do Brasil com a Bolivia, em fins do anno proximo passado.

Em virtude das instrucções recebidas, a referida commissão, chefiada pelo engenheiro E. L. Busquet, effectuou uma excursão de inspecção de marcos e reconhecimento na região situada nas proximidades do morro de São Mathias.

Foram colhidos varios dados e informações, que poderão ser de utilidade em futuros trabalhos de caracterização daquella fronteira.

MINORATIVAS
ESPECIFICO DA PRISÃO DE VENTRE
AUXILIAR NO TRATAMENTO DO FIGADO
NÃO PRODUZ COLICAS

TROTZKY AMEAÇARIA A ORDEM ACTUALMENTE REINANTE NA ALLEMANHA

BERLIM, 22 — (Havas) — O conde Westarp esteve hoje no gabinete do chanceller a quem apresentou, em nome dos nacionalistas um memorial de protesto contra a residencia de Trotsky em territorio allemão por julgal-a prejudicial á ordem publica.

SAQUEARAM O PAGADOR DE UMA MINA

BERLIM, 22 (Havas) — Hoje de manhã, quatro homens armados, assaltaram a pequena distancia da capital, o pagador de umas minas e roubaram-lhe seis mil libras, destinadas ao pagamento dos salarios dos operarios.

SUBMETTER-SE-Á MESMO AO DOMINIO ESTRANGEIRO O SULTÃO ATTRACHO?

ALEXANDRIA, 22 (Havas) — Telegrapham de Beyruth:

"O famoso chefe rebelde dos Drusos, sultão Attracho está entabolando negociações para a sua submissão."

ENCETADOS OS TRABALHOS DE CONSTRUCÇÃO DO EDIFICIO PARA A CIA. DE NAVEGAÇÃO BAHIANA

BAHIA, 22 (A. B.) — Os trabalhos para a construcção do novo edificio da Companhia de Navegação Bahiana foram encetados hontem, na zona do Cáes do Porto, ha pouco adquirida por aquella companhia.

A situação afghan

MOSCOU, 22 (Havas) — Telegrammas de Nova Delhi, adeantam notar-se na provincia de Mazarisheriff, grande actividade por parte dos emissarios de Habibullah.

Como é sabido, o governador de Khanabad, reuniu, ha dias, suas forças ás de Habibullah, convidando por essa occasião o governador de Mazarisheriff a imitar o seu exemplo.

LONDRES, 22 (Havas) — Telegrammas de Nova Delhi informam correr incessantes boatos de que o rei Amanullah do Afghanistão, depois de conferenciar com as notabilidades de Kandahar, decidiu partir para Herat.

NOVA DELHI, 22 (Havas) — A neve continua a cair abundantemente em todo o Afghanistão, suspendendo por completo as evacuações que estavam sendo feitas por via aerea, de Kabul para Kandahar.

VIDA PROLETARIA

Reuniões de hoje:

União dos Operarios em Fabrica de Tecidos.

UNIÃO DOS TRABALHADORES EM PADARIAS

De pé, companheiros, para a conquista das nossas aspirações

Caros camaradas.

Os homens que trabalham em padarias no Rio de Janeiro e outros Estados do Brasil têm sobre os seus hombros a exploração e a carestia da vida. E' triste fazer o pão e não ter pão para se alimentar, juntamente com suas familias.

Mas não é possivel que essa situação de tanta miseria campeie livremente entre os homens que fazem o "pão de cada dia", pois assim nos mostrariamos bem dignos de tanta exploração. Não ha trabalhador em padarias, solteiro ou casado, que possa viver com os salarios actuaes, sob condições de relativo conforto. Os salarios ainda menos chegam para a satisfação das necessidades immediatas de subsistencia.

Assim, a situação se torna ainda mais insupportavel para aquelles que são chefes de familias numerosas. Para estes, a miseria é immensa. Dahi a necessidade inadiavel da adhesão á nossa causa para a campanha contra o salario da fome!

Camaradas! Esta situação de miseria foi bem explicada na assembléa realizada no dia 17 do corrente mez, com a presença de 835 camaradas, os quaes deixaram bem patenteado que estão dispostos a fazer a campanha contra o salario da fome, sendo approvada a tabella para o augmento do salario. E' este o dever de todos os trabalhadores em padarias do Rio de Janeiro.

A União convida todos os camaradas que trabalham em padarias: forneiros, trabalhador de masseira, mestre, padeiros, fermenteiros, ajudantes de forneiros, ajudantes de mesa, vendedores de pão, caixeiros, reservas.

Os mestres padeiros, ou qualquer camarada de outras categorias que têm o cartão de representante da padaria em que trabalha e faltaram a duas assembléas sem justificação de sua falta, serão considerados traidores da campanha pelo augmento do salario. E' o que a União não pode admittir neste periodo de grande luta pelo augmento de salario.

A União saberá tomar as providencias contra o homem trabalhador em padarias que se declarar contra a campanha do salario da fome; campanha esta tão justa para todos os trabalhadores em padarias, e que depende da União dos padeiros para ser triumphante.

Camaradas! Não nos esqueçamos desta serie de lições que a União nos dá como arma para a campanha contra o salario da fome. 1º — Todos os homens que trabalham em padarias do Districto Federal e não são socios da União, devem tirar a sua carteira associativa para nos ajudar na campanha contra o salario da fome. 2º — E' dever de todos os associados darem o seu apoio moral e material á campanha do augmento de salario e não trahir a palavra de ordem da União. 3º — Todos os associados que estão atrasados com os cofres da União devem fazer as suas quitações. 4º — Não se illudirem com as labias dos donos de padarias que se declaram contra a campanha pela melhoria de salarios. 5º — E' dever de todos os associados, quando um trabalhador em padaria se declarar contra a campanha, vir immediatamente participar á commissão executiva. 6º — Não acceitar augmento de ordenado fóra da tabella que foi approvada por 835 camaradas. E' esta a palavra de ordem da União.

Camaradas! A União espera o comparecimento, não o comparecimento de 835, mas o comparecimento de mil e tantos camaradas, na assembléa que será realizada amanhã, 24 do corrente, ás 14 horas, na Avenida Amaro Cavalcanti n. 641, Engenho de Dentro.

Para o desenvolvimento desta campanha e outras, brevemente circulará entre os panificadores do Brasil o "20 de Maio", orgão de defesa dos trabalhadores em padarias deste paiz.

Camaradas, no dia 2 de março será realizado um grande festival em prol do augmento de salario e é dever de todos os trabalhadores em padarias comprarem um cartão.

Camaradas, não faltem á assembléa do dia 24 do corrente mez.

Avenida Amaro Cavalcanti n. 641, Engenho de Dentro.

Pela União dos Trabalhadores em Padarias — A Commissão Executiva.

SOCIEDADE UNIÃO DOS FOGUISTAS

Séde Propria: Rua Senador Pompeu, 125 — Telephone Norte 2744

De ordem do presidente, convido os associados a comparecerem á séde social no proximo dia 25 (segunda-feira), ás 19 horas para assistirem a assembléa geral extraordinaria em primeira convocação cuja ordem do dia é a seguinte: Leitura do parecer da Commissão de Contas do mez de janeiro proximo passado. — Julio Romualdo de Almeida, 1º secretario.

SOCIEDADE DOS MOTORISTAS MARITIMOS

Aviso

A assembléa marcada para o dia 2? deste, foi transferida para o dia 26 ás 19 horas no mesmo local.

Secretaria, 21|2|929. — Rubem de Souza, 1º secretario.

UNIÃO DOS ALFAIATES E ANNEXOS

Rua Senhor dos Passos, 8-A

Assembléa geral ordinaria, em continuação.

Estão convidados a comparecer a essa assembléa, que deverá realizar-se segunda-feira, 25, ás 19 e meia horas, todos os socios da União. Essa assembléa tem por fim concluir a ordem do dia da assembléa passada. O assumpto é dos mais importantes. O nosso delegado á Conferencia Syndical, dará o seu relatorio, o qual envolve uma serie de questões de vital interesse não só para a União, como para o movimento operario em geral.

Sendo a União filiada a F. S. R. R., é mister que tome conhecimento das suas resoluções afim de que a possa prestigiar como é devido. O auxilio á "Classe Operaria" será igualmente definitivamente resolvido nessa assembléa. Dada a importancia dos assumptos a serem resolvidos, esperamos que ninguem falte.

Chamamos a especial attenção dos companheiros tintureiros para essa assembléa, em virtude da necessidade de ampliar-se o Comité pro-reorganização dos tintureiros. — O Secretario geral.

UNIÃO DOS OPERARIOS METALLURGICOS DO BRASIL

De ordem do companheiro presidente convido todos os companheiros associados a vir assistir a grande assembléa geral ordinaria a realizar-se na segunda-feira proxima, a 25 do corrente, devido a importante ordem do dia é necessaria a presença de todos os companheiros.

Ordem do dia:

1º — Leitura, discussão e approvação da acta da assembléa anterior;

2º — Leitura expediente;

3º — Leitura do relatorio da commissão fiscal por não ter comparecido na assembléa anterior o relator;

4º — Leitura do relatorio do Congresso realizado pela F. S. R. R.

5º — Apoio á grande obra da C. G. T.;

6º — Assumptos geraes. — O secretario geral, B. Gama.

ASSOCIAÇÃO DOS TRABALHADORES DA INDUSTRIA MOBILIARIA

Séde social: Rua Frei Caneca, 4-sob.

Conselho Geral de Representantes

Convidando os delegados para a proxima reunião do Conselho Geral de Representantes, a Commissão Executiva fez distribuir a seguinte circular:

"Prezado Camarada — De accordo com o que estabelece o art. 20, § 1º dos Estatutos, realizar-se-á na proxima segunda-feira, 25 do corrente, ás 17 horas, a 2ª reunião quinzenal do Conselho Geral de Representantes, do qual o camarada faz parte.

A Commissão Executiva encarecendo a vossa presença o faz no sentido de dar á discussão da ordem do dia, uma importancia á altura de sua necessidade.

Ordem do dia:

I — Leitura da acta da reunião anterior;

II — Leitura e discussão do expediente;

III — Departamento desportivo e a secção juvenil;

IV — Campanha pró-augmento de salarios;

V — O Grupo d' "O Mobiliario";

VI — Assumptos geraes.

A commissão executiva espera que o camarada não falte. Saudações Proletarias." — O secretario.

UNIÃO DOS OPERARIOS EM FABRICAS DE TECIDOS

Séde: rua Camerino n. 66, sob. N. 5754

GRANDE ASSEMBLE'A GERAL

São convidados todos os companheiros e companheiras, associados desta União que trabalham em fabricas de tecidos, a comparecerem na assembléa geral, que se realizará, hoje, sabbado, 23 do corrente, ás 19 horas, em nossa séde.

Ordem do dia: — Festival pro-lei de férias. 2º — Propaganda e reorganização da classe. 3º — Revisão das matriculas e reorganização da secretaria. 4º — Necessidade de ficar um director effectivo a serviço da união.

Pedimos aos associados trazerem suas carteiras de socios para poderem votar. Os companheiros que não tiverem socios ainda e quizerem assistir á assembléa, poderão o fazer sem terem, porém, direito a voto.

Companheiros, E' preciso que todos compareçam a esta assembléa, pois têm de ser a primeira que se realiza este anno, os assumptos a serem tratados são de grande importancia para o desenvolvimento das nossas aspirações de proletarios, e engrandecimento da união.

Rio-20-2-929.

A. Cardoso, pela directoria.

CENTRO DE JOVENS PROLETARIOS DO BRASIL

Séde provisoria, Rua General Camara Numero 156

THESOURARIA

Previnemos aos camaradas, que estejam em atraso com suas mensalidades queiram vir quital-as, pois, encontram nesta séde o camarada thesoureiro que os poderá atender das 8 ás 21 horas.

SECÇÃO SPORTIVA

Levamos ao conhecimento dos camaradas que foi fundada a secção sportiva do C. dos Jovens. Para ingresso nesta secção basta apenas inscrever-se numa lista de adhesão que se encontra na séde; e, para sua participação, nos jogos pic-nics, etc. ficarão isentos de qualquer dispendio todos aquelles que desejarem fazer parte da mesma. E' pois, imprenterivelmente necessario que incentivarmos o sport proletario, o qual será transformado em organização nesse genero em todo o Brasil.

DEPARTAMENTO ARTISTICO

Sob a direcção de um camarada competente este departamento já está tomando um grande incremento, graças ao esforço tambem daquelles que ha muito vêm comprehendendo a necessidade da proletarização de todas as diversões; podemos affirmar sem duvida que, com o auxilio espontaneo dos nossos camaradas, poderemos muito breve realizar este trabalho para divertir gratuitamente todos os camaradas desprotegidos da fortuna, que não podendo frequentar as diversões burguezas, frequentarão assim as do C. dos Jovens.

GRANDIOSO FESTIVAL

Realiza-se hoje, sabbado, 23 do corrente, um magnifico festival em beneficio dos cofres sociaes, no amplo salão do Centro Cosmopolita, á Senado n. 215. O programma será o seguinte:

Primeira parte — Conferencia pelo camarada Octavio Brandão, e dois jovens, que falarão sobre importante assumpto. Segunda parte — Acto variado por um conjuncto de amadores. Terceira parte — Baile familiar ao som de um excellente Jazz-band. Os ingressos serão vendidos ao preço de 1$500, e poderão ser adquiridos nesta séde, ou no Bloco Operario, á praça da Republica, n. 10. — O secretario.

UNIÃO REGIONAL DOS OPERARIOS EM C. CIVIL

Assembléa Geral Ordinaria Mensal

Realiza-se a 1º de março proximo, ás 17 horas, na rua General Camara n. 156-sob.

Convite

São convidados a comparecer nesta séde os seguintes companheiros: Antenor Pacheco, Antonio Domingos, Antenor Miranda, João Geraldo, Uarcizo de Oliveira, José Izaltino da Costa, Sebastião Luiz, Antonio Pereira (Pereirinha), Manoel Silva, Rucildo Magalhães, Emilio Cantuaria, Antonio Sebastião, Argemiro Silva, Eduardo Costa Lima e Altamiro Gonçalves. — O 1.º secretario.

CENTRO AUXILIADOR DOS OPERARIOS EM CALÇADOS

Séde: rua General Camara n. 156

CONVONCAÇÃO EXTRAORDINARIA

Companheiros!

Realizam-se nos proximos dias 24 e 25 do corrente mez, as eleições para nova directoria do Centro Auxiliador dos Operarios em Calçados.

Como vedes, é um acontecimento de maxima importancia para a corporação; já pela orientação que a nova directoria vae imprimir a este organismo, já pelos companheiros indicados que de facto, gozam de geral acceitação, emfim, por todos os titulos é um acontecimento de magna relevancia, do qual todos os sapateiros deverão participar.

Companheiros, nunca como agora mais necessario se torna a nossa collaboração, na vida desse syndicato. Poucas são as reivindicações que com sacrificios inauditos conquistamos, permanecem de pé, uma a uma vão cahindo todas em virtude da nossa indolencia, da nossa indifferença criminosa. Os industriaes, aproveitando sabiamente esse estado de coisas, burlam com o indossamento de nosso commodismo malefico.

E' preciso reagir! Como? Todos dentro do Centro Auxiliador dos Operarios em Calçados. Cerrando fileiras em torno á nova directoria que irá assumir dentro de poucos dias as rédeas desse organismo syndical, apoiando-a em todos os seus actos administrativos, e assim, readquirir as posições perdidas e conquistar novas.

Um grupo de companheiros, considerando a situação premente porque passa a nossa corporação, e, analysando o trabalho a realizar pela futura directoria, apresenta á consideração dos companheiros, para o proximo pleito a chapa seguinte:

Para presidente: Antonio Jorge, para vice-presidente: Francisco Ferreira Pinto, secretario geral: José Sophia de Souza, 1º secretario: Armando José da Silva, 2º: João Lopes, thesoureiro: Leon Azerrad, 2º: Antonio Martins, procurador: Gabriel Ganga, bibliothecario: Antonio Sanzoni.

Cremos nós, que os companheiros indicados, fortemente apoiados pelos milhares de sapateiros espalhados nesta capital e arredores, poderá dar cumprimento ao seu mandato, cujo programma é a situação.

Companheiros!

E' preciso que deis uma demonstração de consciencia nestas eleições, indo em massa á sessão solenne, concorrendo para esta gigantesca obra a realizar pela futura directoria. E' um dia de luta para todos os sapateiros!

Companheiros!

Se deixer-des, agora, correr á revelia os vossos interesses nada tendes a clamar contra o futuro.

Portanto, 24 e 255 é o brado de alerta para toda a corporação.

No dia 24, as eleições começarão ás 11 horas, e 25, ás 19 horas em deante na séde do centro, á rua General Camara, 156.

Viva a união de ferro dos sapateiros do Districto Federal!

Viva o Centro Auxiliador dos Operarios em Calçados!

Viva a futura Confederação Geral do Trabalho!

O secretario geral, José Salvador.

O sr. William Fait, director geral da First National Pictures, para America do Sul

Passageiro do "Western World", está desde hontem nesta capital o sr. William Fait.

Incumbido da direcção geral dos negocios da First National na America do Sul, o sr. Fait, que é uma grande admirador e amigo do Brasil, vem a esta cidade especialmente para installar a agencia propria da conceituada First National, para assim poder dar maior expansão das suas excellentes producções, feitas com artistas de renome.

A First National, e ao sr. Fait pessoalmente auguramos os melhores felicidades.

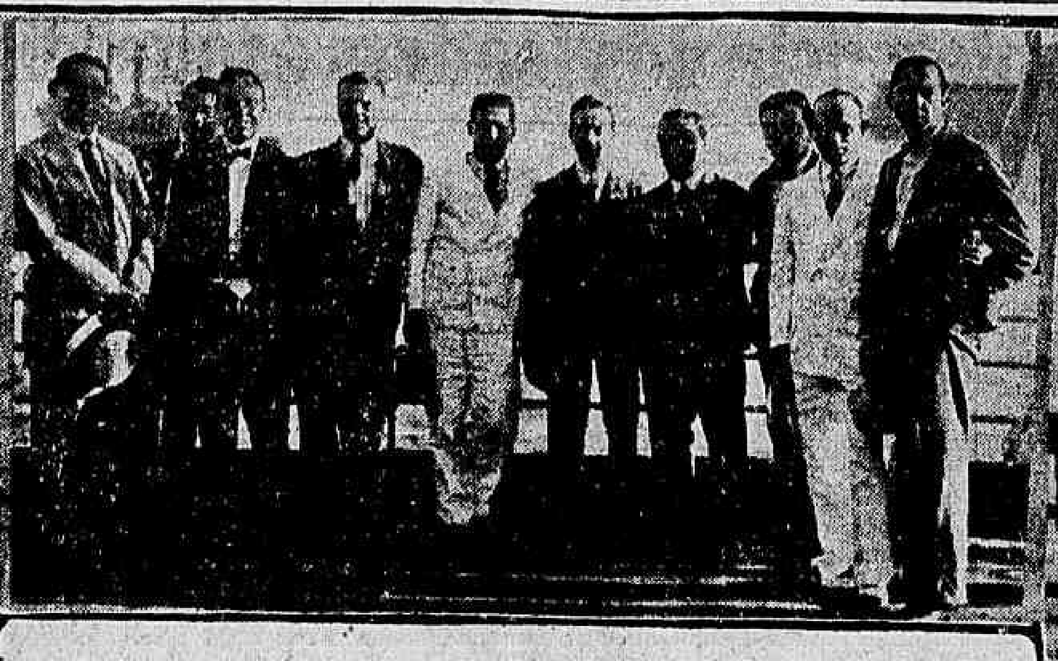

O sr. William Melniker, vice-presidente da Metro Goldwyn-Mayer, que hontem regressou dos Estados Unidos, cercado de um grupo de seus amigos, posando para o "Diario Carioca"

Ainda a bordo do "Western World", quando o transatlantico estava a atracar ao Cáes do Porto, procuramos falar a mr. William Melniker, o estimado vice-presidente da "Metro-Goldwyn-Mayer do Brasil", para a finalidade de obtermos da gentileza de s. s. algumas palavras.

Não foi sem difficuldades que conseguimos nos approximar de mr. Melniker que, numa roda de amigos, exteriorizava magnificamente a sua satisfação por encontrar-se novamente no Rio de Janeiro. O nosso desejo de obter de mr. William Melniker, entretanto, algumas informações sobre o assumpto que, hoje, em materia de cinematographia, preoccupa todos os cerebros — o som, a synchronisação de ruidos, levou-nos a não deixar escapar a opportunidade de o ouvirmos.

Mr. William Melniker, porém, na azafama do momento da chegada, com a bagagem a passar pelos tramites da Alfandega, com os cumprimentos de um sem numero de amigos, apenas poude dizer, e sempre naquella gentileza que o caracteriza:

— O que lhe posso dizer e que trago uma optima impressão do momento cinematographico dos Estados Unidos. Observei muito sobre esse ponto que tanto a si, como a todos interessa: som e synchronisação. E é por ter observado muito, por ter constatado sobremodo o que isso significa para a industria, por ter computado a impressão dos circulos cinematographicos de lá, que eu peço ao amigo a gentileza de esperar as minhas impressões para uns dias mais tarde...

— Assim esperamos. Sabemos que tem muita coisa a dizer...

— Tenho, sim. E com as minhas desculpas por não ter, no momento, possibilidade de o informar do que lhe direi daqui ha dias, queira o meu amigo fazer-me o obsequio de manifestar, pelo "Diario Carioca", as minhas saudações a todos os meus amigos e ao publico, desta terra linda, que eu já considero tambem minha, e póde affirmar que as producções "Metro-Goldwyn-Mayer" deste anno sobrepujarão e hão de offuscar todos os triumphos anteriores. A marca do Leão, meu amigo, tem para este anno de 1929, os seus maiores exitos.

Posso dizel-o francamente, e essa, mais do que qualquer outra, é a grande razão que me faz regressar ao Rio de Janeiro, com o melhor e mais justificavel dos optimismos...

Amigos, mais uma dezena de amigos de mr. William Melniker, que chegavam ao Cáes no momento, para abraçal-o, fizeram com que acabassemos a pequenissima "interview".

Mas, contamos com a gentileza de mr. William Melniker, para daqui a poucos dias...

Sr. O. B. Mantell, enviado especial da United Artists, em companhia do sr. Enrique

Pelo "Western World", chegou hontem a esta capital, o sr. O. B. Mantell, que, em missão especial da United Artists, vem a esta cidade, onde assistirá á abertura da temporada cinematographica para a qual a grande empresa conta com producções de grande metragem.

Um representante da United Artists, vindo de um centro de tamanha importancia como é Nova York, era excellente preza para uma entrevista e, uma vez chegado o magnifico vapor americano, subimos a bordo, afim de o alcançar.

Apresentado ao illustre cinematographista yankee, pelo sr. Enrique Baez, representante da nited Artists no Brasil, tivemos occasião de ouvir palavras cheias de elogio á nossa cara cidade.

"O Brasil é um paiz a que sempre se volta com prazer. Sinto-me satisfeito e feliz de pisar novamente á terra carioca. Aqui estive uma vez e, agora, mais demoradamente, ser-me-á dado o prazer de percorrer todos os seus recantos e conhecer ainda melhor as suas bellezas.

Venho em missão da United Artists e referente a negocios da empresa, que, como bem sabe o amigo, está actualmente entre as mais queridas e mais procuradas pelo publico. Os directores, que trabalham para nós em Hollywood, realizam obras de verdadeira belleza e encanto e a prova do que lhes digo está em toda a imprensa dos Estados Unidos, nestes ultimos mezes, que vem commentando as estréas mais recentes da United Artists".

Falou-nos então, das ultimas "premiéres" de Broadway, o maior centro de diversões de todo o mundo: "The Awakening", (o Despertar de uma Mulher) em que, Vilma Banky, apparece, pela primeira vez, sem ser com Ronald Colman; "The Woman Disputed", a mais gloriosa de quantas pelliculas Norma Talmadge já posou em toda a sua carreira. "Revenge", para maior exito de Dolores Del Rio, depois de "Resurreição" e "Ramona".

Dissertou ainda sobre o movimento geral da cinematographia americana, em palestra agradavel, que duraria muitas horas se os muitos affazeres proprios de quem chega de uma longa viagem não o impedissem de conversar mais tempo.

Despedimo-nos de mr. O. B. Mantell, trazendo uma indelevel impressão da sua extrema amabilidade e do seu grande bom humor.

Baez, representante geral da mesma empresa, no Brasil

SIR AUSTEN CHAMBERLAIN CONTINUA A DESAUTORAR O EMBAIXADOR INGLEZ EM WASHINGTON

LONDRES, 22 (A. B.) — Interpellado na Camara dos Communs, declarou o sr. Austen Chamberlain, ministro do Foreign-Office, que a Inglaterra decididamente não tem o proposito de tomar a iniciativa de novas propostas de desarmamento, sem se basear em nenhuma classe de informações officiaes.

As affirmações contrarias feitas aos jornalistas norte-americanos pelo embaixador inglez em Washington, sr. Esme Howard não reflectem mais do que uma opinião pessoal sobre o possivel progresso da questão do desarmamento, sem se basear em nenhuma classe de informações officiaes.

CHEGOU O DIRECTOR DA UNITED PRESS

James H. Furay e James Miller

James H. Furay, director da United Press, chegou hontem ao Rio pelo "Western World".

O sr. Furay, que é um veterano do serviço de noticiario, é um dos organizadores da secção de informações daquella agencia estrangeira.

O sr. Furay, em companhia do sr. James I. Miller, vice-presidente e director dos serviços da United Press, depois da sua visita a esta capital, irá a São Paulo, seguindo dahi então para a Argentina e para os paizes da costa do Pacifico, percorrendo os varios "bureaux" da organização de que é um dos seus directores.

S. M. PASSEOU EM SEUS APOSENTOS APOIADO EM UMA BENGALA E AMPARADO DO OUTRO LADO POR UMA ENFERMEIRA

BOGNOR, 22 (Havas) — Annuncia-se em Craigwell House que o rei passou bem o dia.

As condições favoraveis do tempo permittiram a S. M. permanecer sentado, pela manhã e á tarde junto ás janellas abertas durante as horas de sol.

O dr. Hewitt fez nova applicação de raios luminosos.

Apesar de S. M. se achar ainda em estado de extrema fraqueza poude, hontem, passear nos seus aposentos, apoiado a uma bengala e amparado do outro lado por uma enfermeira.

FALLECIMENTOS

Falleceu, hontem, em sua residencia, á rua 24 de Maio n. 68, o sr. João Francisco de Oliveira Moraes, funccionario do Lloyd Brasileiro e sogro do nosso collega de imprensa Elias Lezonni.

O seu enterrametno realiza-se, hoje, no cemiterio de S. Francisco Xavier, saindo o feretro da casa onde se verificou o obito, ás 10 horas da manhã.

O DEPUTADO CANDIDO PESSOA HOMENAGEADO PELOS DEMOCRATICOS PARAHYBANOS

PARAHYBA, 22 (A. B.) — Os elementos do Partido Democratico da Parahyba offereceram um banquete em homenagem ao deputado Candido Pessôa, que presentemente se encontra nesta capital.

O discurso de saudação foi pronunciado pelo sr. João da Matta, membro do Conselho Municipal, eleito pelos democraticos na renovação do legislativo da cidade.

KOEBER E FITZMAURICE PRETENDEM FAZER UM VÔO TRANSOCEANICO DE 50 HORAS, ABASTECENDO-SE NO AR

LONDRES, 22 (A. B.) — Os srs. Koeber e Fitzmaurice, que ultimamente pediram sua baixa do serviço militar da Irlanda, projectam um novo vôo transoceanico em um avião de tres motores "Junkers", com trezentos e cincoenta cavallos de força, devendo partir directamente de um dos lagos situados nas immediações de Berlim até Nova York, através de Lisboa e dos Açores.

Afim de poderem levantar vôo mais facilmente os aviadores Koebel e Fitzmaurice abaster-se-iam com combustiveis fornecidos por outro avião graças ás experiencias feitas ultimamente durante o vôo do "Question Mark". O primeiro abastecimento teria logar immediatamente depois de levantado o vôo, o segundo nas immediações de Lisboa e o terceiro, finalmente, no caso de ventos contrarios na altura dos Açores. As condições mais favoraveis para o "raid" seriam em junho e a duração total do vôo é calculada em cincoenta horas, devendo acompanhar os aviadores mais dois pilotos.

INTERPELLAÇÕES AO GOVERNO FRANCEZ SOBRE A POLITICA ADUANEIRA PARA A AGRICULTURA

PARIS, 22 — (Havas) — Na ordem do dia da sessão da Camara de hoje, figuram varias interpellações ao governo sobre a politica aduaneira para os productos da agricultura.

ENCARECENDO O PREÇO DO PEIXE NA PARAHYBA

PARAHYBA, 22 — (A. B.) — Os jornaes atacam o prefeito municipal que approvou a nova tabella de preço do peixe, encarecendo esse alimento da população pobre, que se vê assim privada do seu principal sustento.

COM QUE FOI CONSTRUIDA A AVENIDA DA BOA VIAGEM DE RECIFE

RECIFE, 22 — (A. B.) — Assegura-se que a commissão federal de tomada de contas das obras do porto de Recife, apurou que a Avenida da Boa Viagem, teria sido construida a custa do imposto de 2 por cento ouro que a União percebe para as obras do porto.

Vae commandar a policia aduaneira de Recife

O ministro da Fazenda approvou o acto pelo qual o inspector da Alfandega de Recife designou o sargento para substituir o respectivo commandante da policia aduaneira da mesma repartição Jacques Fenelon Duarte Oscar Coura Figueiredo.

OS POPULISTAS OPPÕEM-SE AO AUGMENTO DE IMPOSTOS NO REICH

BERLIM, 22 (A. B.) — A fracção populista do Reichstag resolveu oppôr-se aos novos impostos projectados pelo ministro de Finanças do Reich. Agora remommendam que se abaixe o orçamento a trezentos e oitenta milhões e que se introduza uma economia mais rigida.

No mesmo sentido o sr. Muller conferenciou com os chefes dos partidos governistas pedindo-lhes que deixassem de apresentar sem consultar os demais partidos officiaes toda especie de projectos dispendiosos.

ELEITA A "MISS CRATO"

FORTALEZA, 22 (A. B.) — Foi eleita "Miss Crato" a senhorita Adella Peixoto, com notavel maioria sobre as suas concurrentes.

DESENVOLVENDO A CULTURA DE OUTROS PRODUCTOS NA LAVOURA PAULISTA

S. PAULO, 22 (A. B.) — Com a recente criação da Carteira de Credito Agricola no Banco do Estado, é pensamento firme do governo estudar as bases seguras de estender não só á lavoura do algodão, como da laranja e a de canna de assucar, as vantagens do Credito Agricola. Sabe-se que na proxima reunião da directoria será tratado esse importante assumpto da vida economica de S. Paulo.

COMO SE DIVERTIU O POVO PAULISTA

S. PAULO, 22 (A. B.) — Durante os dias de carnaval a freguezia de pessoas nos bailes carnavalescos, foi de 25.000 assim distribuidas: Colombo, 4 bailes, 8.433 pessoas; Odeon, 4 bailes, 5.750; Casino 4 bailes, 3.645; Trianon, 4 bailes, 3.520; Moulin Bleu, 4 bailes, 1.151 pessoas; Terminus, um baile, 1.150; Santa Helena, 4 bailes, 1.084; Esplanada, um baile 448; Appollo, nos 4 bailes 427.

CONTINUA ESTAVEL O MERCADO DE CAFÉ DISPONIVEL

SANTOS, 22 (A. B.) — O mercado de café disponivel funccionou hoje em condições estaveis.

O mercado de entregas directas funccionou firme. O café molle boa fava regulou com as seguintes cotações por 10 kilos: fevereiro, nominal, sendo possivel até a 39$500, compradores; março, a 38$700 e 38$800; junho 37$000; setembro de 35$900 a 36$000; dezembro, negocios a 34$800 e a 34$900.

O movimento de entradas e de passagens constou hoje de 29.905 saccas. O stock subiu a 974.979 saccas.

PRESO TAMBEM O SEGUNDO MANDATARIO DO ASSASSINIO DO PREFEITO DE GUARAPUAVA

CURITYBA, 22 (A. B.) — O delegado de policia Nascimento Sobrinho, que foi enviado a Guarapuava pelo sr. Arthur Santos, chefe de policia do Estado, afim de esclarecer as circumstancias em que foi perpetrado o assassinio do prefeito daquelle municipio, acaba de communicar que prendeu o individuo Benedicto Fusil, apontado como sendo mandatario do assassinato do prefeito Ribeiro de Britto.

IRRADIAÇÕES DE HOJE

SOCIEDADE RADIO EDUCADORA DO BRASIL

Das 18 ás 19 horas — Programma de discos variados.

Das 21 horas em diante — Programma de discos.

Das 21 horas em diante — Programma de discos seleccionados.

O Studio e a Secretaria da Radio Educadora do Brasil acham-se abertos das 16 horas em diante na rua 13 de Maio n. 44-2º andar. Telephone Central 1053.

RADIO SOCIEDADE DO RIO DE JANEIRO

12 horas — Hora certa. Jornal do Meio Dia. Supplemento musical até ás 13 horas.

17 horas — Hora certa. Jornal da Tarde. Supplemento musical.

17 horas e 45 minutos — Quarto de Hora Infantil pela srta. Stella Velloso.

18 horas — Previsão do tempo.

18 horas e 50 minutos — Transmissão em radiotelegraphia, do programma a ser executado amanhã no Studio da Radio Sociedade do Rio de Janeiro.

19 horas — Hora certa. Jornal da Noite. Supplemento musical. Discos.

20 horas — Programma especial de discos Polydor.

20 horas e 30 minutos — Programma especial de discos Brunswick.

21 horas e 15 minutos — Ephemerides Brasileiras do Barão do Rio Branco. Curso de Historia do Brasil, pelo professor sr. Marcos Baptista dos Santos. Notas de sciencia, arte e literatura. Transmissão de discos classicos.

RADIO CLUB DO BRASIL

Das 13 ás 13,10 — Boletim commercial e noticioso.

Das 13,10 ás 14 horas — Programma de discos variados.

Das 16 ás 17 horas — Programma de discos variados.

Das 17 ás 17,10 — Boletim commercial e noticioso.

Das 19 ás 20,30 — Concerto da orchestra do Hotel Avenida — Notas de interesse geral — Discos variados nos intervallos.

Das 20,30 ás 20,55 — Programma especial de discos seleccionados.

Das 20,55 ás 21,05 — Intervallo para recepção dos signaes horarios.

Das 21,10 em diante — Concerto vocal e instrumental do studio do Radio Club do Brasil, com o concurso da soprano ligeiro sra. Margarida Simões; da soprano, sra. Carmen Eiras; do tenor, Reis e Silva; e da orchestra do Radio Club do Brasil, sob a direcção do professor Alphons Ungerer. O programma deste concerto ficou organizado da seguinte fórma:

1ª PARTE — 1 — A. Thomaz — Fantasia da opera "Mignon", pela orchestra do Radio Club do Brasil.

2 — Carlos Gomes — Aria "Come serenamente", da opera Lo Schiavo, pela soprano sra. Margarida Simões.

3 — Canto pelo tenor Reis e Silva.

4 — Canto, pela soprano sra. Carmen Eiras.

5 — Delibes — Fragmento da opera "Sylvia", pela orchestra do Radio Club.

6 — Serenata do inverno, pela soprano sra. Margarida Simões.

7 — Canto, pelo tenor Reis e Silva.

8 — Canto, pela soprano sra. Carmen Eiras.

9 — Mascagni — L'Amico Fritz — Intermezzo, pela orchestra do Radio Club do Brasil.

2ª PARTE — 10 — Boito — "Mephistofeles", pela orchestra do Radio Club do Brasil.

11 — Giordano caro mio ben, pela soprano sra. Margarida Simões.

12 — Canto, pelo tenor Reis e Silva.

13 — Canto, pela soprano sra. Carmen Eiras.

14 — Fragmentos da opera "Siberia", pela orchestra do Radio Club do Brasil.

15 — Provesi — Canção do exilio, pela soprano sra. Margarida Simões.

16 — Canto, pelo tenor Reis e Silva.

17 — Canto, pela soprano, sra. Carmen Eiras.

18 — Fantasia das composições de Donizetti, pela orchestra do Radio Club do Brasil.

O sr. Washington Luis faz visitas por interpostas pessoas

PETROPOLIS, 22 (A. B.) — O sr. Washington Luis mandou cumprimentar o embaixador Morgan, por motivo de seu anniversario, pelo commandante Carneiro de Cunha.

PETROPOLIS, 22 (A. B.) — O sr. Washington Luis mandou visitar o sr. Olegario Pinto que se encontra enfermo, pelo sr. Djalma Ribeiro Lessa, seu official de gabinete.

A sessão criminal da Côrte de Appellação

Sob a presidencia do sr. desembargador Francellino Guimarães, reuniu-se hontem, a 1ª Camara, comparecendo os srs. desembargadores Galdino Siqueira, Cesario Pereira, Moraes Sarmento, Vicente Piragibe e Arthur Soares. Esteve presente o sr. Procurador geral.

Julgamentos — Habeas-corpus numero 6696, paciente, Sylvio Pires. — Foi julgado prejudicado; 6677, pacientes, Antonio dos Santos e Noé Cordeiro. — Foi julgado prejudicado; 6700, paciente, José Joaquim Corrêa — Foi denegada a ordem; 6701, paciente, Americo Ribeiro. — Foram requisitadas novas informações ao sr. juiz da 4ª Vara Criminal; 6701, pacientes, Alberico José de Oliveira e Francisco Xisto — Foi julgado prejudicado; 6703, paciente, João de Faria Neves — Adiado.

Recursos de habeas-corpus ns. 982, recorrente sr. juiz da 8ª Vara Criminal, recorrido Manoel Tiburcio Garcia — Negou-se provimento.

Recursos criminaes ns. 1246, recorrente, o Ministerio Publico; recorrido, Julio Arantes — Deu-se provimento ao recurso do Ministerio Publico, para validar o processo e mandar que o sr. juiz a que julgue de meritis, contra o voto do desembargador Galdino Siqueira.

1247 — Recorrente, o Ministerio Publico; recorrido, Victorino Gomes Tavares — Deu-se provimento para validar o processo e mandar que o sr. juiz a que, julgue de meritis, contra o voto do desembargador Galdino Siqueira.

COM A MORTE DE UM DEPUTADO GOVERNISTA OS OPPOSICIONISTAS BAHIANOS CONSEGUEM MAIS UMA CADEIRA

BAHIA, 22 (A. B.) — Falleceu o deputado Ceciliano de Gusmão, que acaba de ser reeleito. Com esse fallecimento passará a occupar a cadeira na Camara o deputado opposicionista, sr. Manoel Moniz Ferreira, que obtivera o oitavo logar durante as eleições.

BAHIA, 22 (A. B.) — O fallecimento do deputado Ceciliano Gusmão tem sido muito sentido. O morto era antigo politico de prestigiosa influencia no municipio de S. Felippe.

Encontra-se actualmente no Rio, vindo de New-York, o sr. William Fait, director geral para a America do Sul da First National Pictures, que veiu ao Brasil especialmente para installar a sua agencia propria

"Labios Sellados"

As ultimas scenas de "Labios sellados", a deliciosa pellicula allemã que o Programma Urania exhibirá depois de amanhã no Gloria, nos mostram a situação curiosa em que ficára Wilbur Crawford quando regressou da America com a vista restabelecida. Eva, a antiga enfermeira com que esse pintor se casára, ainda no tempo de cégo, continuava a representar o papel de dama de companhia e já, agora, de ama secca tambem do lindo bebé nascido desse matrimonio mysterioso. O artista, porém, com o correr dos dias foi se apaixonando pela encantadora criatura a ponto de ficar em duvida se devia procurar a sua "verdadeira" esposa. De quando em vez chegavam umas cartas muito ternas, convidando o marido pouco generoso que parecia esquecer-se dos deveres conjugaes. Era a propria [illegible] quem escrevia essas missivas, para pôr á prova o effeito da sua conquista. Finalmente chegou o venturoso dia de [illegible] verdade e Wilbur comprehendeu então que Eva e a dama mysteriosa que elle nunca chegara a ver depois de cégo eram uma só criatura. Aliás por ella mesma elle sentia um sentimento apaixonado muito intenso que deu motivo á seguinte resposta provocada por sua linda mulhersinha: "Eva! Apesar do sigillo em que viveste, conservando os "Labios sellados", foste a unica criatura que realmente eu amava! E por isso és o meu primeiro e unico amor!"

São interpretes deste romance Willy Fritsch, o esbelto pintor de arte que incendiára o coração apaixonado da enfermeira, essa estrella que se chama Lil Dagover. E' a senhora Crawford, prototypo do coração materno, interpretado por Maria Reisenhofer.

FRANQUEADA AOS DELEGADOS ESTRANGEIROS A VISITA A' EXPOSIÇÃO DE SEVILHA

SEVILHA, 22 (Havas) — A despeito do adiamento da data de abertura da exposição os delegados dos varios paizes serão admittidos a visitar a maioria das construcções já terminadas.

Nos Patronatos Agricolas

O MOVIMENTO DE ENTRADA E SAIDA DE MENINOS EM 1928

Pela directoria geral do Serviço de Povoamento, foram encaminhados para os Patronatos Agricolas, no decorrer do anno de 1928, 555 menores, tendo sido desligados, no mesmo periodo, 567.

Em 31 de dezembro ultimo, achavam-se internados 2.579 educandos, distribuidos pelos seguintes Patronatos: Manoel Barata, 119; Vidal de Negreiros, 198; Barão de Lucena, 148; João Coimbra, 145; Rio Branco, 200; Marquez de Abrantes, 100; Pereira Lima, 90; Visconde de Mauá, 86; Wenceslão Braz, 119; Casa dos Ottoni, 49; Arthur Bernardes, 198; Monção, 89; José Bonifacio, 37?; Diogo Feijó, 106; Annitapolis, 101; Visconde da Graça, 100; Delphim Moreira, 99; Campos Salles, 65; Lindolpho Coimbra, 36, e Senador Pinheiro Machado, 156.

Por solicitação do Juizado de Menores do Districto Federal, o Serviço de Povoamento internou nos Patronatos Agricolas, que lhe estão subordinados, durante o anno de 1928, 162 educandos.

Por solicitação das mesmas autoridades, já foram internados mais 21 menores em janeiro ultimo.

Para pagamento do serviço de saneamento rural e de prophylaxia

A directoria da Despesa Publica, concedeu os creditos de 275:000$000 e 50:000$0000, respectivamente, á Delegacia Fiscal na Bahia e no Maranhão, para despesas com o serviço de saneamento rural e prophylaxia da lepra e doenças venereas.

O ministro approvou o arbitramento

O ministro da Fazenda approvou o acto do delegado fiscal do Thesouro Nacional do Estado do Amazonas, arbitrando em 4:100$000 e 2:100$000, as fianças do collector e escrivão da collectoria de rendas federaes em Itacoatiára, recentemente criada.

"PARA TODOS"

Com suggestiva capa desenhada por J. Carlos e desenhos de Di Cavalcanti, foi posto á venda mais um bello numero de "Para Todos...". Samuel Tristão abre o numero com a chronica "Diluvio".

A reportagem variada nos dá: Lembranças do Carnaval, Corso, Foot-Ball, Petropolis, Estado do Paraná, Ouro Preto, Bahia, Carnaval que se acabou, Cinema do Brasil, O Carnaval que Deus não quiz, Suecia, Portugal, Sociedade, Modas, etc.

INDICADOR PROFISSIONAL

GONORRHEA
IMPOTENCIA
Canceros duros e molles
ESTREITAMENTO DA URETHRA
Tratamento rapido e moderno
DR. ALVARO MOUTINHO
Buenos Aires, 77—4º — 8 ás 10 hs.

Dr. Oscar Soutello - Assist. da Faculd. de Med. do Rio de Jan. — Partos e Doenças das Snras. Res.: Rua Pereira da Silva, 38 — Ph., B. M. 0349. Cons.: Rua Assembléa, 20, 1º andar. Phone Central 5706, das 4 ás 6 horas.

Dr. Arnaldo Cavalcanti Assistente da da Faculdade Cirurgia — Gynecologia — Partos 7 SETEMBRO, 135 — 1.º A's 16 horas

A TEMPORADA CINEMATOGRAPHICA

O que promettem as grandes agencias para o Rio e para o Brasil

Não ha quem não saiba que o cinema tem tres grandes inimigos — o calor, as chuvas e o Carnaval. E todos esses tres elementos se reunem nestes tres mezes de dezembro, janeiro e fevereiro. Por isso, nssa época retráem-se os cinematographistas. E' justo. Para que lançar grandes films não havendo publico para elles? Durante essa época elles vão armazenando o que têm de melhor, e catalogando o que vão receber no correr do anno.

Isso levou-nos a uma enquête, entre os cinematographistas, para saber o que está reservado, aos que gostam do cinema, nesta temporada que se vae iniciar

Começamos por ouvir o sr. Paulo Lavrador, chefe da Publicidade da Companhia Brasil Cinematographica — e a seguir iremos dizendo aos nossos leitores o que ouvimos tambem dos demais chefes dos departamentos de propagandas, das grandes companhias.

Fomos encontrar o dr. Paulo Lavrador, chefe do Departamento de Publicidade da Companhia Brasil Cinematographica, quando encerrado o expediente da sua secção. Antes seria impossivel distrahil-o por meia hora que fosse, dada a intensidade de serviço que vae sempre por ali. Expuzemos o que queriamos. Paulo Lavrador já foi jornalista, tendo secretariado, com brilhantismo, varios jornaes cariocas, e é amigo de todo o jornalismo. Todos nós o conhecemos, e a camaradagem faz com que logo nos entendamos. Por isso mesmo elle nos foi dizendo:

— Chegou a proposito, pois que estou organizando um album do Programma Serrador, para ser distribuido a quem interessar. Tenho aqui a "maquette" e o espelho desse album, e bastaria uma vista de olhos sobre elle para o meu amigo poder logo informar aos leitores do "Diario Carioca" o que a Companhia Brasil Cinematographica, aqui no Rio, e a Sociedade Anonyma Empresa Serrador ,em São Paulo, vão offerecer neste anno de 1929.

Paulo Lavrador folheou o album em elaboração, e foi contando comnosco. Trinta e dois grandes films em cofre — Vinte e um já adquiridos, na Alfandega, em caminho ou em acabamento — Vinte films da Tiffany, (correspondentes á producção de dois por mez), e que receberá tambem — Mais 9 "especiaes" da Tiffany, tendo já recebido o primeiro de uma série de 10, — Nove da Quality, tendo recebido tres de uma série de doze.

— Portanto, meu caro amigo, o Programma Serador dará, este anno, nada menos de 91 grandes films. Vejamos os films em cofre. Comecemos pela Tiffany, uma fabrica que se impôz e vem se impondo cada vez mais, obtendo os melhores contractos com artistas e directores, e produzindo verdadeiras maravilhas. O Programma Serrador tem a exclusividade de sua distribuição no Brasil. "Grão de Areia", "Vida Burlesca", "Paraiso á beira mar" — tres films com Ricardo Cortez; — "Tu és um anjo", "Alma ingenua", "Justiça do Acaso", "Bharoleiro do Hudson", "Lições de Amor", "Bella Duqueza", "A Francezinha", "Ladrão de Amor", "O Poder do Silencio", "Verdade Verdadeira". Das suas "especiaes" — isto é, films de super-producção, já temos "Ultima esperança" (The Toilers), e estão para chegar "Casamento por contracto" e "Cavalleiro". Ha ainda nove outros films desta qualidade, a serem confeccionados durante o anno.

Da Quality Pictures, uma outra marca nova que se impõe, pelos seus artistas e producção, já recebemos "Borboletas Negras", com Jobyna Ralston, Robert Frazer e Mae Busch; — "Sonhar e Viver", com Jacqueline Logan; e "Romance de um condemnado", com H. B. Warner.

— Mas o Programma Serrador — adiantamos, cortando essa enorme lista que o chefe do Departamento da Companhia Brasil Cinematographica ia-nos apresentando, importa tambem films europeus...

— Sim. Films europeus e americanos. Qualquer que seja a marca, comtanto que sejam bons. Aliás não haveria vantagem em ser livre comprador no mercado, senão para trazer ao Brasil os grandes films, porquanto o gosto do nosso publico requintou-se no que é bom. Temos uma lista bem grande. Já temos em cofre, por exemplo, os seguintes films allemães: "Horas de Panico", com Harry Piel; "Principe Orloff", com Ivan Petrovich e Vivian Gibson; "Com amor não se brinca", com Lily Damita; "Suzy Saxophone", com Anny Ondra; "Encontro de Gigantes", em que surge a batalha da Jutlandia; "Filho de Agar", "Sua Ultima Noite" e "Beijar não é peccado" — tres outras boas producções. Ha ainda dois novos trabalhos de Lya de Putti — "Mocidade Leviana" e "Romance de Comediantes".

Films francezes: "Os transatlanticos", do romance de Abel Hermant, com Aimé de Simon Girard; "Morto que ri", do romance futurista de Pirandello, com Ivan Mosjoukine; "L'argent", da obra de Zola, com a linda artista Brigitte Helm. Films inglezes, ou melhor, da grande marca britannica British International Pictures, ha tres films grandiosos, "Moulin Rouge", "Piccadilly" e "Tesha", e falaremos dos tres em separado, por constituirem films "campeões".

— Já sabemos — "Films campeões", como "Casanova", "Miguel Strogoff", e outros...

— Isso mesmo. Films que o Programma Serrador destaca como super-especiaes, films em que ha uma grande montagem, uma grande direcção e grandes artistas. Desses films "campeões" nós lançamos apenas um por mez, e é bom notar que já estão designados os deste anno. Assim é que para março teremos "Moulin Rouge", obra prima da British, sob a direcção de E. A. Dupont, que já fez "Varieté"; e a artista principal é Olga Tschechowa, uma verdadeira revelação como artista, uma mulher lindissima que empolga pela sua formosura. Abril verá "Suzy Saxophone", uma comedia dramatica, em que se revela a vida de um theatro de variedades, e com isso temos uma moldura de jazz, de attracções esplendidas, para um romance interessantissimo e luxuoso, em que a heroina é Anny Ondra, outra revelação como artista e como mulher. Maio nos dará "A Ultima Esperança", um dos dez especiaes da Tiffany, que teve por titulo inicial "The Toilers"; garanto que é um verdadeiro assombro de sensação, com Douglas Fairbanks Junior e Jobyna Ralston. Em junho veremos novamente a linda Lily Damita, essa artista tão soberba que a America do Norte já tomou a si; ella é a heroina de "Com amor não se brinca", um film encantador como todos os de Lily, e de grande montagem e luxo.

Para julho está reservado outro film "especial "da Tiffany — "Casamento por contracto" — do qual a critica americana diz maravilhas, sendo que eu não lhe posso dizer nada a respeito, pois que o film está em caminho para cá. "Tesha" será a maravilha de agosto, outra producção da British, sob a direcção de Victor Saville, e tendo por interpretes Maria Corda e Jameson Thomas. Em setembro, será a obra de arte dirigida por Irvin Willat, cuja competencia é preconizada em toda a America — "O Cavalleiro" (The Cavalier) um romance extrahido da novella "The black Rider", tendo o desempenho de Richard Talmadge, Barbara Bedford e David Torrence. Em outubro, veremos "Piccadilly", outra obra formidavel da British, bastando dizer que foi feito sob a direcção de E. A. Dupont, o criador de "Varieté" e de "Moulin Rouge", sendo que a heroina é Pola Negri, que por esse unico trabalho recebeu o ordenado de 100.000 dollares (mais de 800 contos de réis!). Novembro nos dará "L'Argent", extrahido do romance de Zola, pelo grande director de scena Marcel L'Herbier; e a heroina é essa artista já famosa de "Alraune" e "Metropolis" — Brigitte Helm. Para dezembro não ha... porque o amigo sabe que em dezembro já ha muito calor...

— ...e o publico escasseia. Já sabemos. Vejo que, realmente, a lista é vastissima...

— Mas ainda falta muita coisa. Do nosso contracto com a Tiffany Stahl faltam ainda 20 films deste anno, e da Quality, outras nove. Da Tiffany faltam ainda nove especiaes, isto é, quatro trabalhos dirigidos por John Stahl, send o"Loves of Sapho" e "The Yellow Passport", e mais dois, cujos titulso ainda não foram escolhidos; de Reginald Barjer, além de "Ultima esperança", que já nos veio, receberemos "The Forward March" e mais dois ainda sem titulo; e de Norman Taurog "Squads Right". A Tiffany nos promette ainda 3 producções de Belle Bennett, 3 de Sally O' Neil, duas de George Jessel, 3 de Dorothy Sebastian e mais duas de Ricardo Cortez. E já que estamos falando da Tiffany, é preciso não esquecer os seus films coloridos. São um verdadeiro encanto de arte, produzidos á razão de dois por mez, ou sejam, mais 24 films a computar no nosso activo.

— Sim, mas isso já é complemento de programma.

— O amigo diz isso assim com um certo descaso. Complemento de programma é uma necessidade. Um programma feito apenas com grandes dramas, seria no fim de certo tempo intoleravel. Por isso o Programma Serrador fez questão de ter esses coloridos, como ainda os jornaes da Gaumont, formando as suas Revistas Odeon, e que tambem são 24 por anno — e ainda e especialmente, as comedias da Pathé, incontestavelmente as melhores comedias do mundo, feitas com artistas de valor, como Ben Turpin, Glen Tryon e os artistas de Mack Sennett e de Hal Roach. São mais 24 pequenos films em duas partes.

— Em summa...

— Em summa, o Programma Serrador vae iniciar a mais bella temporada que já teve, vae enfrentar a mais esplendida campanha cinematographica de que ha memoria na historia do film, pois entre grandes e pequenos films, offerecerá aos exhibidores e ao publico do Brasil, neste anno de 1929, nada menos de 163 films! E' alguma coisa formidavel, não acha?

— ...Mas, onde vae exhibir isso tudo?

— No Odeon, no Gloria e no Palacio, aqui no Rio, por emquanto. Como sabe, o Palacio Theatro foi adaptado para cinema. E' a melhor casa de espectaculos que ha no Rio e servirá admiravelmente bem para os fins a que a Companhia o destina. E, se a necessidade ordenar, o sr. Francisco Serrador, nosso presidente, irá adquirindo outras casas. Ninguem ignora a grande capacidade de trabalho e, mais que tudo, a enorme visão de negocios que anima o nosso presidente. Aliás ahi está São Paulo, ao qual elle deu o Capitolio e esse magnifico Odeon, que é uma verdadeira gloria da Paulicéa. Só em São Paulo nós temos, ou antes, a Sociedade Anonyma Empresa Serardor, nove casas — e o amigo vê que para nove casas não é muita coisa 163 films. Se houver necessidade, Francisco Serrador dotará o Rio de novos e grandes cinemas.

O programma de segunda-feira, no S. José

O São José vae apresentar depois de amanhã "Aventuras de uma nota de banco" e "Paraiso á beira mar", dois romances que preenchem perfeitamente as exigencias de um publico de gosto o mais apurado.

No primeiro, por exemplo, vemos como se assemelha o destino de um simples papel valorisado pela lei de um paiz com o dos Romeus. De facto parece haver uma relação notavel entre a existencia de uma nota bancaria e a vida dos seres vivos. Ellas nascem como se recebessem o fluido vital e continuam a rota da vida, atravessando os mesmos momentos de alegria e de dôr, de angustias, contribuindo para que se experimente todas as sensações da existencia.

Seguindo os tramites por que passa um bilhete-moeda, dois directores allemães fizeram uma historia que intitularam — "Aventuras de uma nota de banco" producção esta apresentada pela Fox Film e tendo como interpretes principiaes Imogene Robertson e Werner Fuetterer.

"Sally dos meus sonhos"

O desejo, por parte de mamãe Quail, de que sua filha conquiste fama, gloria em sua arte, e oppulencia em sua vida, á custa do sacrificio de seu amor, por pouco não se transformava em tragedia — e só quando aquella vê esta agonisante, é que dá conta de que a grande e formosissima actriz Sally Quail em nada estima, nem para nada quer, o esplendor e a celebridade que lhe roubaram Bert Terris, o seu unico amor, o musico que arrebatou Nova York, com a mais suave melodia — Sally de meus sonhos — de que ella foi a inspiradora.

E a mãe verifica que se tornou em sombra negra da filha, acarretando-lhe com seu egoismo a renuncia de uma sã ventura, de anhelos de maternidade, natos em toda a mulher virtuosa; da felicidade que a filha concebera e sonhara, bem longe das adulações do publico — mas bem perto de um logar simples, aprazivel; de uma casinha escondida no pincaro de uma collina verdejante, rodeada de arvores e flores, onde, aturdindo os ares, com seus gritos infantis, dois ou tres pedaços de sua alma, abençoassem a união de dois corações eternamente em flor. Isso para Sally, era o real, o positivo, — e isso foi justamente o que a mãe pretendeu negar-lhe.

Oh! Egoismo Materno! que estiveste a ponto de trocar o vaporoso tulle pelos crepes de luto! Só as noivas, as noivas sacrificadas de todas as regiões da terra, serão capazes de comprehender o que tu significas... quanta ventura destróes... quantos corações esmagas.

"Sally de meus sonhos", da Fox Film, irá ser apresentado ao publico brasileiro, depois de amanhã, no luxuoso cinema Pathé-Palace.

CONQUISTADO POR UM BELGA O CAMPEONATO MUNDIAL DE BILHAR PARA AMADORES

MARSELHA, 22 (Havas) — O campeonato mundial de bilhar, para amadores, aqui disputado, foi levantado pelo jogador belga Baltus que marcou 400 pontos.

Para servir no quadro clinico do Corpo de Bombeiros

A CLASSIFICAÇAO DO CANDIDATOS DO ULTIMO CONCURSO

Tendo terminado o concurso para preenchimento de duas vagas de 1º tenente-medico, existentes no quadro clinico do Corpo de Bombeiros, foi a seguinte a classificação dos candidatos concurrentes, de accordo com o resultado official, agora conhecido:

1º logar — Dr. Gerbert Perissé Moreira, dr. René Laclette e dr. Aluizio Veiga de Paula. — 2º logar — Dr. Nelson Mose de Almeida e dr. Aluizio Leopoldo Pereira da Camara. — 3º logar — Dr. Alfredo Neuradter. — 4º logar — Dr. Clovis Cardoso de Moraes, dr. Hamleto Capiglioni e doutor Aristides Calheiros Netto. — 5º logar — Dr. Diogenes Pereira da Silva e dr. Dionysio Bentes de Carvalho. — 6º logar — Dr. Murillo de Paula Fonseca e dr. Alfredo Machado Torres. — 7º logar — Dr. Miguel Dibo. — 8º logar — Dr. Oswaldo Monteiro. — 9º logar — Dr. Alvaro Bruce Mallio. — 10º logar — Dr. Sylvio de Avila Mello. — 11º logar — Dr. Mario Alvarenga. — 12º logar — Dr. José Nery Machado.

Nomeado sub-inspector maritimo

O ministro da Justiça, por acto de hontem, nomeou o sr. Jayme Gama para exercer o cargo de sub-inspector maritimo.

O Jubileu da guarda Civil

A Guarda Civil completa amanhã o seu 25º anniversario. Para commemorar a passagem dessa data a Directoria da sua Caixa Beneficente vae levar a effeito uma festa.

Aproveitando a opportunidade será tambem, inaugurada, ás 14 horas, a nova séde daquella caixa que fica situada á rua Bambina n. 140. Damos abaixo o programma dos festejos.

A's 10 horas — Visita ao tumulo do saudoso magistrado, sr. A. A. Cardoso de Castro, onde será depositada uma coroa de flores naturaes.

Usará da palavra o presidente da Caixa sr. Joaquim M. Moreira Maia. A's 14 horas — Inicio da festa na séde da Corporação á rua Bambina, 140, usando da palavra o associado sr. Luiz Martins de Oliveira. A's 14,30 — Sorteio de premios da tombola organizada pela Directoria. A's 15 horas — Grande tombola para os filhos dos associados, maiores de 12 e menores de 21 annos, destacando-se quatro valiosos premios offerecidos pelo major Horminio de Azevedo Muller, inspector da Corporação. A's 15,30 — Distribuição de doces, roupas e brinquedos aos filhos dos associados. A's 16 horas — Baile Infantil. A's 19 horas — Encerramento da festa.

Dispensados do ponto na Prefeitura

Pelo prefeito do Districto, hontem, de conformidade com o decreto n. 2.124, de 14 de abril de 1925, foram concedidas as seguintes dispensas do ponto, com dois terços do que vencem sendo: de dois mezes, á ajudante de enfermeira do Hospital de Prompto Soccorro, Dinah Costa; de trinta dias, ao operario da Directoria de Arborização e Jardins, Dermeval de Oliveira e ao auxiliar de jardineiro da mesma directoria, Antonio da Silva; de quarenta e cinco dias, ao ajudante de carpinteiro da officina geral, Americo da Silva Pereira.

NUMERO...

Mais um exemplar desta revista entrará em circulação hoje cheio de magnifica leitura, destacando-se o emocionante conto de Gabriel d'Annunzio intitulado "Os Leões Vermelhos".

A agencia postal do Maranhão deixou de funccionar

O director geral dos Correios resolveu suspender, até ulterior deliberação, o funccionamento da agencia postal de Malhada, no Estado da Bahia.

UMA QUADRILHA ESTAVA LESANDO O BANCO REAL DO CANADÁ

A policia vem ha dias trabalhando intensivamente, sob rigoroso sigillo, aquelle tumular segredo que bem sabe comprehender e executar o sr. Attila da Silva Neves, 1º delegado auxiliar, em commissão, o proclamado inventor daquelle maravilhoso processo de furtar cadaveres á objectiva dos jornaes, escondendo-os sob vastos exemplares do vôvô da imprensa carioca, em um inquerito policial requerido por um dos advogados do Banco Real do Canadá.

A administração desse banco descobriu pouco antes, que vinha sendo victima de uma quadrilha de falsarios, que dispunha da efficiente cumplicidade de um dos funccionarios da casa, acarretando-lhe, assim, prejuizos que quasi attingiram á vultosa importancia de 200 contos de réis.

Mediante habil falsificação e com a criminosa cumplicidade de pessoal dos bancos, varias firmas, conseguiram levantar em pequenas quantias, um total que chega a ser superior a 180 contos de réis.

Iniciado o inquerito, a secção de defraudações da 4ª delegacia auxiliar, sob a direcção do respectivo chefe, poz-se em campo, e, máo grado todo o sigillo conseguimos saber que na zona do 10º districto policial, logo após, foi capturado um menor envolvido no caso, que se encontra como cumplice no mesmo caso e um em cujo poder ainda foram apprehendidos 8 contos de réis.

Conta a policia conseguir dentro de pouco tempo, apurar toda essa fraude e apontar á Justiça Publica, todos os responsaveis.

A enchente do Parahyba está causando prejuizos consideraveis

O ministro da Agricultura recebeu do director da Estação Experimental de Canna, em Campos, Estado do Rio, o seguinte telegrammaa:

"Com pezar communico a v. ex. que a enchente do Rio Parahyba attingiu toda a propriedade de Angra e quasi toda a area da Estação, causando prejuizos consideraveis e inutilizando grande parte das experiencias que vinhamos realizando com cannas javanezas.

Foram inundados tambem os campos de experiencia de Batata Doce, Mandioca, e os campos de adubos verdes. Até hontem a enchente alcançou a cota de 10.70, continuando ainda as aguas em ascenção.

Os animaes desta Estação foram retirados para um campo particular, não tendo havido perdas neste sentido. (a) — Caminha Filho, director do Campo."

"Anna Karenina", uma producção que o publico aguarda ansioso e que honra a "Metro-Goldwin-Mayer"

Podia ter apenas um predicado esse film que o nosso publico, ansioso, aguarda: Greta Garbo e John Gilbert. "Anna Karenina", com a attracção magnifica que representa a Arte, em conjunto, desse par excepcional, já seria o motivo para a ansiedade que a sua apresentação está despertando aqui no Rio de Janeiro, como em qualquer parte.

Mas o pólo attractivo de "Anna Karenina" não se restringiu aos nomes e ás personalidades de Greta Garbo e de John Gilbert. Foi além, e de um modo prodigioso para encantamento do publico. O enredo de "Anna Karenina" representa, fóra de qualquer duvida, uma das emoções mais lindas e encantadoras que o cinema poderia offerecer á sensibilidade dos "fans" através as suas peculiares expressões.

E' um "plot" humano, magnifico de interesse e momentos commoventes, retratando o grande amor de uma mulher sublime, honesta, digna, por um homem que foi a unica affeição de sua vida, e pelo qual ella buscou a tragedia de sua vida.

Depois, a direcção. O enredo é a versão magnificamente construida do romance immortal de Leon Tolstoi. A direcção é de Edmundo Goulding, uma intelligencia especial dos mistéres de contar, com sinceridade e de um modo bonito, bem de accordo com as regras do verdadeiro cinema, as coisas mais interessantes, mais emocionantes, de uma narrativa.

Em "Anna Karenina" succedeu que o material estava bem de accordo com a habilidade de Goulding. E por isso o film é um primor de direcção.

Para esse grande film "Metro-Goldwyn Mayer", a Companhia Brasil Cinematographica prepara, neste momento, os detalhes de uma grande apresentação, sendo quasi certo, agora, que "Anna Karenina", estréar-se-á no dia 11 de março no Palacio-Theatro.

A CIRURGIA MARAVILHOSA DO SR. PROFESSOR DR. CASTRO ARAUJO

Os grandes feitos da sciencia humana legam aos verdadeiros sabios os previlegios da luz divina quando no templo da sciencia os seus trabalhos são orientados pela fé christã na realização do bem e na pratica da caridade.

A sciencia possue o seu saber inestimavel e Deus a conduz com o seu poder divino aos surtos admiraveis da intelligencia humana.

Assim, abençoado pela divina providencia e apoiado em sua admiravel technica profissional, trabalha o illustrado cirurgião patricio sr. prof. dr. Castro Araujo no magestoso templo da sciencia brasileira — o hospital evangelico — onde o modesto apostolo e sabio mestre distribue o precioso bem da vida — a saude —, com a clarividencia de seu saber inconfundivel, amparado na grandiosa bondade do seu coração.

Movida pelo mais puro sentimento de gratidão e pelo mais elevado preito de admiração venho a publico, ferindo a reconhecida modestia de tão notavel cirurgião, testemunhar-lhe o meu profundo reconhecimento, beijando-lhe as mãos benditas com que operou-me, restituindo-me á vida para meu esposo e meus filhos.

Aos seus dedicados assistentes os illustres cirurgiões drs. Campos da Paz e Oscar Lacerda, hypotheco os meus mais sinceros agradecimentos pela dedicação e sollicitude dispensados á cabeceira de meu leito, secundando o brilhante feito do grande mestre da cirurgia brasileira, á directoria do referido hospital, representada pelo illustrado clinico sr. dr. Wolmer, o meu coração agradecido pelas muitas considerações a mim dispensadas.

Finalmente, ás distinctas e dedicadas enfermeiras um abraço da mais sincera gratidão pelo carinho, zêlo e valiosos auxilios, desinteressadamente a mim proporcionados no desempenho de sua humanitaria e ardua profissão.

Rio, 18 — 2 — 929. — **Anneris de Albuquerque.**

Quem não tem competencia...

Pelo ministro da Fazenda foi remettido ao administrador da mesa de rendas alfandegada de Ponta Porã o processo relativo á portaria por que foi exonerado o trabalhador da mesma mesa de rendas Francisco Soares, com a recommendação de que fosse tornada sem effeito aquella exoneração pela autoridade que a fez illegalmente, a qual deverá propor, justificando-a devidamente, a exoneração do referido trabalhador.

"O Malho"

Como sempre a veterana publicação está de primeira ordem. Adalberto Mattos abre o numero com uma suggestiva chronica sobre a "Quaresma", J. Carlos, desenhou a capa e uma opportuna charge. A reportagem muito escolhida nos dá Assumptos Internacionaes; Correndo atrás do mosquito rajado, por Walter Prestes; As tristes scenas da Roça; o Carnaval do Governo; Prestitos Carnavalescos; o Governo no Carnaval; Football; Casamentos; Em Nictheroy; o texto muito variado dá aos leitores de "O Malho" a melhor leitura.

O escrivão não receberá a percentagem

Negando provimento ao respectivo recurso, o ministro da Fazenda confirmou a decisão da Delegacia Fiscal em São Paulo, que recusou ao escrivão da 1ª collectoria da capital do mesmo Estado, Raul Laserre Sobrinho, o pagamento de 16:252$650, que se julga com direito de percentagem sobre a quantia de 427:701$300 recolhida executivamente pela Companhia Nacional de Tecidos de Juta, em virtude de representação daquelle serventuario.

Exonerações na Marinha

Por actos de hontem, o ministro da Marinha exonerou o capitão de corveta medico dr. Carlos Viveiros da Costa Lima do cargo de coadjuvante de clinica medica do Hospital de Marinha, e o capitão-tenente — Q. M. — Manoel Barbosa de Sant'Anna, do cargo de instructor da Escola de Machinas e Caldeiras para officiaes, exonerando, outrosim, os capitães tenentes Romualdo do Amaral Vasconcellos e Amaury Saddock de Freitas, dos cargos, respectivamente, de sub-chefe de machinas e encarregado de navegação do encouraçado "S. Paulo".

Diario Carioca

ALBERTO BURLE DE FIGUEIREDO
Director-thesoureiro

EXPEDIENTE

23 DE FEVEREIRO DE 1929

Redacção, administração e officinas
RUA ALCINDO GUANABARA, 5
Endereço telegraphico: "DIARIO CARIOCA"
Telephones:) Redacção, C. 1559
) Gerencia, C. 0824

ASSIGNATURAS

Para o Brasil:
Anno . . . . 50$000
Semestre . . . 25$000
Para o estrangeiro:
(Paizes da Convenção Postal Americana)
Anno . . . . 70$000
Semestre . . . 40$000
(Paizes da Convenção Postal Universal)
Anno . . . . 140$000
Semestre . . . 75$000
Venda avulsa 200 réis
Interior, 300 réis

Distribuidor: Vicente Perrota.
Cobrador: Lourenço da Costa Amaral
SUCCURSAL, EM S. PAULO
Director: Paulo Duarte.
Rep. Commercial: Octavio Barbosa.
Rua Libero Badaró, n. 6-2º andar — Tel. 2-2210.

Está percorrendo o interior dos Estados de Minas e Rio de Janeiro, a serviço deste jornal, o sr. Carlos Simões.

Está percorrendo a zona da E. F. Paulista e Sorocabana, a serviço deste jornal, o sr. Randolpho Homem de Mello.

PRENUNCIOS DE DEMOCRACIA NO BRASIL

Pela leitura dos jornaes, e de jornaes insuspeitos, vê-se que alguns governadores e presidentes dos nossos Estados estão revelando o proposito de praticarem a democracia.

As suas disposições não se tem limitado ás reformas legislativas de caracter liberal. Têm-se concretizado em actos, já impedindo e punindo violencias contrarias ás opposições, já garantindo a estas o accesso aos cargos electivos, nas assembléas estaduaes e nas municipalidades.

O presidente de Minas, por exemplo, promoveu a revisão da lei eleitoral, afim de estabelecer o voto accumulativo e secreto, em circulos de tres deputados, procurando, assim, assegurar a representação da minoria. Não é isento de defeitos o processo adoptado, mas é indiscutivelmente superior ao que substituiu.

Nos pleitos eleitoraes que já presidiu, o sr. Antonio Carlos não interveiu em prol desta ou daquella facção, portando-se com toda a isenção. Nos problemas politicos em fóco sua acção tem sido a mais louvavel, não criando nenhum embaraço ás expansões dos seus adversarios, ouvindo-as com prazer, achando que isso é que é democracia. Sua orientação é, pois, francamente liberal.

No Rio Grande do Sul são os proprios adversarios do sr. Getulio Vargas, os correligionarios do valoroso Partido Libertador, os primeiros a proclamarem que o governo está procedendo com exemplar correcção, não os opprimindo, mas, ao contrario, esmerando-se pelo respeito aos seus direitos, com isso incorrendo até no desagrado de velhos amigos, apegados ás posições, em cuja posse há longos annos se encontravam e que dellas se viram apeados pelas urnas.

O presidente do Ceará assegurou, com sinceridade e energia, a liberdade e a verdade do voto, na eleição de prefeitos municipaes. Effectivou alli o voto secreto, que até então, apesar de constar da legislação do futuroso Estado, jamais fôra executado, pelo menos, com efficiencia, cercado das providencias indispensaveis para não se transformar numa comedia ridicula, numa vergonhosa *camouflage*.

No Pará, um dos primeiros actos do sr. Eurico Valle, há pouco empossado no cargo de governador, foi visitar, pessoalmente, os jornaes que se queixavam de violencias policiaes, para assegurar-lhes todas as garantias constitucionaes e assim evidenciar os seus propositos de administrar republicanamente, de accordo com a cuidadosa cultura do seu delicado espirito.

João Pessôa, na Parahyba, está impressionando o paiz com a sua orientação essencialmente liberal, reprimindo com decisão de animo as perseguições aos adversarios, facilitando-lhes e promovendo a collaboração no governo do Estado e dos Municipios.

Telegrammas de hontem annunciam que o sr. Julio Prestes pretende solicitar do Congresso paulista a remodelação da lei eleitoral, no intuito de melhor attender aos reclamos da opinião, que não está contente com a legislação actual. Que isso não fique na vontade, que tenha realização, no papel e na execução.

São animadores, pois, estes prenuncios de liberalismo, de reacção republicana, mais que necessaria para levantar o nosso organismo politico, entoxicado e deprimido com os processos degradantes do calamitoso quadriennio do sitio e da divida fluctuante.

Mistér é, porém, que os exemplos dados encontrem imitação nos dirigentes das demais unidades da Federação; que não façam como os da Bahia, que com os mesmos não se impressionaram, mostrando, ao contrario, como o fez recentemente, o maior desaso pelo respeito á verdade eleitoral e aos direitos dos que não commungam na sua grey, não rezam pela sua cartilha.

Na eleição estadual, procedida no mez corrente, além de terem apresentado, no Palacio da Acclamação, sob a presidencia do governador, uma chapa com 40 nomes para um total de 42 deputados, não abriram as urnas, nem na capital, onde grande é o prestigio do Partido Democrata.

Até ahi a intolerancia e a violencia. Os governantes bahianos são, em principio, adversos á representação das minorias, como se verifica do manifesto em que indicaram os futuros deputados e senadores, bem como de artigos do unico jornal que ali os defende.

Pensam elles que as Constituições devem facilitar aquella representação, mas que aos partidos assiste o direito de pleitear para si a unanimidade. Não lhes negamos esse direito. Mas, então, não queiram ser considerados liberaes e democraticos. A conciliação é que não é possivel. São reaccionarios, são retardatarios, são *bernardescos*, estão ainda em época muito anterior á grande revolução franceza e á independencia dos Estados Unidos. Liberaes e democraticos, não.

Mas os situacionistas bahianos não se contentaram com isso. Não lhes saciaram a intolerancia e a violencia. Foram além. Os dois claros que deixaram na sua chapa, affirmando categoricamente que os destinavam á opposição, preencheram com dois transfugas, subornados para se fingirem de opposicionistas, que não figuravam na lista dos candidatos apresentados pelo Partido Democrata, cuja Commissão Executiva, em tempo, declinou, que nada tinha com suas candidaturas. Não ha exemplo de maior *camouflage*, nem de maior ludibrio á opinião nacional.

Mas, felizmente, a attitude da Bahia não desmente o titulo que encima estas linhas. Estamos, de facto, presenciando prenuncios de democracia que ha de acabar triumphando.

ANTONIO MONIZ

UM BELLO "FILM" PAULISTA

O sr. Julio Prestes, segundo as ultimas noticias vindas de São Paulo, vae propôr, na proxima mensagem ao Congresso do Estado, uma reforma da lei eleitoral, tendente a... moralizar os pleitos!

A coisa, á primeira vista, não deixa de ser surprehendente. Todos sabem o que foi o ultimo pleito eleitoral em São Paulo. Amigos do governo, com o apoio deste, com a connivencia das autoridades policiaes, praticaram as maiores violencias, para impedirem que o Partido Democratico vencesse nas urnas. Não houve, por parte do sr. Julio Prestes, nenhum gesto no sentido da punição dos autores de taes violencias. Ao contrario, a imprensa official e a officiosa e o leader da bancada, da Camara Federal e o do governo na Camara Estadual, se esforçaram por contestar os factos que toda a população presenciou.

Como se póde acreditar que o sr. Julio Prestes pretenda moralizar os pleitos eleitoraes no Estado?

Não é admissivel tal hypothese. O "milagre" dessa mensagem, explica-se, pois, pela necessidade que tem o sr. Julio Prestes de offerecer aos escribas que vão defender a sua candidatura á presidencia da Republica, um motivo de enaltecimento de sua pessoa.

Que poderiam realmente dizer essas pennas de aluguel?

No Estado, não ha um traço louvavel da passagem desse politico; como deputado federal nada fez. A situação era difficil. E' verdade que os escriptores que se vendem, possuem o cynismo bastante para affirmar as coisas mais inveridicas. Mas, no caso do presidente de São Paulo, por maior que fosse o poder imaginativo desses infelizes, elles difficilmente poderiam sair da entaladella.

Houve, então, quem aconselhasse ao "estadista" o preparo de um "film" capaz de transformal-o em grande liberalista.

Dahi a idéa da reforma eleitoral. As mesas serão presididas por juizes ou "delegados de confiança". E serão secretariadas por tabelliães e escrivães, com fé publica.

Não foi publicado o ante-projecto governamental da reforma. A julgar, porém, pelas noticias vindas de São Paulo, na expressão "delegados de confiança", está a porta aberta para a fraude. Nos logares em que a opposição tinha probabilidade de victoria, a mesa será presidida por um "delegado de confiança". Confiança de quem? Do povo? Certo que não. Delegado de confiança do governo.

Demais, nos Estados, a magistratura não tem as garantias que tem aqui.

Os juizes podem não ser reconduzidos, podem ser transferidos para outras localidades. Estão, portanto, os magistrados na dependencia directa do governo.

Se aqui os mais altos magistrados transigem, para arranjarem collocação para os parentes, quando são vitalicios, inamoviveis, magnificamente remunerados, bem se póde avaliar da rigidez dos juizes estaduaes, sujeitos a toda sorte de surpresas do governo!

Ainda hontem "O Globo" lembrou muito bem o caso do nosso grande patricio Irineu Machado, eleito em um pleito liberrimo, presidido por magistrados, fiscalizado pela imprensa e que deixou de ser reconhecido pela vontade cynicamente despotica do reprobo que occupava a presidencia, conjugada á dos lacaios que tinham de ser "juizes" da ultima instancia da eleição.

O antagonista de Irineu Machado não alcançara nem a metade da votação deste, mas é senador! Não teve a minima "cerimonia" de se sentar numa cadeira que tem certeza que não é sua, que é o producto de uma expoliação indecorosa!

De que valem, pois, as leis, se os governos não as cumprem e se os congressistas, transformados em serviçaes inconscientes, desprezam as votações para entregar os cargos electivos aos amigos e apaniguados?

A reforma eleitoral Julio Prestes é, apenas, a mascara com que esse candidato quer apparecer na campanha presidencial. Será "o espirito liberal que reformou o processo de eleições em São Paulo".

Já estou a calcular as phrases encomiasticas dos admiradores do "estadista"! E á proporção que o dinheiro for saindo dos cofres paulistas, irão surgindo as "virtudes" deslumbrantes do candidato... Ha pouco mais de seis annos, esses mesmos "admiradores" nos affirmavam a bondade, a clarividencia, a moralidade, as qualidades excepcionaes do candidato de então, que no governo praticou os actos ignobeis e infames que o Brasil todo conhece.

A Historia se repete.

Os enaltecedores de candidatos officiaes á presidencia, são sempre os mesmos. Elles têm sempre, arrumadinhos no cerebro, os mesmos adjectivos. De quatro em quatro annos, despejam as mesmas phrases, que attestam o seu sabujismo gordamente remunerado pelo bem que lhes sae do governo, pelo seu proveito e para a vontade deste.

CAMPOS DE MEDEIROS

TOPICOS DO "DIARIO"

O TEMPO

BOLETIM DA DIRECTORIA DE METEOROLOGIA

Previsões para o periodo de 18 horas de hontem ás 18 horas de hoje

Districto Federal e Nictheroy — Tempo: instavel, com chuvas e trovoadas. Temperatura: noite quente, continuando elevada de dia. Ventos: predominarão os de norte a léste, sujeitos a rajadas.

Estado do Rio de Janeiro — Tempo: instavel, com chuvas possivelmente fortes nas regiões serrana, littorana e centro, e trovoadas. Temperatura: manter-se-á elevada.

Estados do Sul — Tempo: perturbado; chuvas e trovoadas fortes por vezes. Temperatura: estavel, salvo no Rio Grande, onde declinará. Ventos: predominarão os de norte a léste, com rajadas; fortes em Santa Catharina e Rio Grande.

NOTA — A's 14 horas e 50 minutos a Directoria de Meteorologia fez irradiar pela estação do Arpoador o seguinte aviso:

Que os ventos fortes reinantes no littoral do Rio Grande até Buenos Aires, e hontem previstos, deverão propagar-se com predominancia dos de norte a léste, até Santa Catharina.

Serviço especial para o trajecto rodoviario Rio-São Paulo

Previsões para o periodo de 18 horas de hontem ás 18 horas de hoje:

Tempo: instavel, com chuvas possivelmente fortes e trovoadas. Temperatura: estavel á noite, elevada de dia. Ventos: predominarão os de norte a léste, sujeitos a rajadas.

A eleição do Club Naval

Tem sido commentado pela imprensa, com as censuras que o caso inspira, a intromissão dos rancores e caprichos officiaes na eleição do Club Naval. Ha, dentro do proprio Ministerio da Marinha, uma cabala intensa e desleal, indecorosa mesmo pelos recursos nella utilizados, em favor da candidatura do almirante Carlos Frederico de Noronha, á presidencia do Club, em contraposição ao candidato natural dos elementos representativos e dignos da classe: o almirante Isaias de Noronha.

São notorios os factos que forçaram a demissão desse illustre marinheiro, do commando da esquadra. Elle não se accommodou ás impertinentes interpellações que se permittira fazer-lhe o governo, sobre o acto da assembléa soberana daquella associação de classe, readmittindo no seu seio os officiaes do levante do "São Paulo".

Como replica, talvez, esse gesto do presidente do Club, que preferiu ficar com a sua classe a curvar-se ás injuncções da politicagem governista, o presidente da Republica se apressou em excluir da Armada os officiaes rebeldes, cuja sentença de condemnação ainda poderá vir a ser annullada com a revisão de processo, pedida ao Supremo Tribunal Federal.

E, não satisfeito ainda, o governo pretende ainda influir para a não reeleição do presidente do Club Naval.

Uma carta que nos chega, sobre o assumpto, pretende recompôr a verdade desses episodios, inclusive a demissão do commandante da esquadra, attribuindo taes factos á influencia do ministro Pinto da Luz. Teria sido este o Yago que, naquelle momento, envenenara o animo do sr. Washington Luis, convencendo-o de que o Club Naval e o seu presidente haviam incorrido numa grave indisciplina.

Ao sr. Pinto da Luz attribue tambem o nosso informante o trabalho de agora em favor da candidatura do almirante Carlos de Noronha, á presidencia da associação, contra a do seu primo irmão, o ex-commandante da esquadra.

De qualquer modo, vae-se ferir, no seio do Club Naval, uma peleja em que se defrontarão os agentes da intolerancia governamental e os sentimentos de altivez e dignidade da classe. Não temos duvidas quanto á victoria destes.

O 24 de fevereiro

O sr. Coriolano de Góes, segundo contam, teve uma phrase de bom humor quando os representantes dos Democraticos e dos Tenentes lembraram a data de 24 de fevereiro, domingo, para a sahida dos prestitos carnavalescos desses dois clubs:

A 24 de fevereiro, não é possivel... Póde parecer uma troça á nossa Constituição...

Parece, no emtanto, descabido o escrupulo do chefe de policia.

A nossa Constituição, na verdade, não tem passado de uma mascarada, a serviço do disfarce do mandonismo dos gozadores do regimen republicano.

O povo, por isso mesmo, pouco se incommoda com essa ephemeride, e só lhe presta attenção, como agora, quando ella coincide com um domingo e lhe rouba um dia de férias.

Politica fluminense

O sr. Manoel Duarte anda sériamente atrapalhado com uma surpresa que lhe foi preparada na reforma judiciaria pelo sr. Julio dos Santos, seu leader na Assembléa estadual.

E' o caso da organização da lista para o accesso ao Tribunal da Relação.

O sr. Duarte tinha, e tem ainda, compromisso, segundo se diz, para a promoção do sr. Octavio Costa, juiz da 1.ª vara, em Nictheroy.

O sr. Octavio Costa é amigo dos tempos de academia do sr. Washington Luis — e é tambem protegido do peito do sr. Villaboim.

A promoção seria justa e facil — porque o sr. Octavio Costa é o juiz mais antigo do Estado.

Veio, porém, o sr. Julio dos Santos, com uma emendinha de encommenda, na reforma, e dispôz que a promoção caberia ao juiz de mais **absoluta** antiguidade.

O **gato** passou, sem que o sr. Duarte percebesse da manobra que ia collocar o sr. Octavio Costa em 2.º logar, pondo como numero 1 da lista, o sr. Neves, juiz em Campos — e amigo do peito do sr. Julio dos Santos.

Foi uma bomba, quando descobriram a coisa já prompta e sacramentada.

Agora, o sr. Neves, que suspeita de um contra golpe, vive a ameaçar um recurso ao judiciario, para garantir o seu accesso, caso pretendam burlar o seu direito...

Os governos sem moral

Um jornal de Belém do Pará, a "Folha do Norte" — insuspeito, por ser de propriedade do deputado Paulo Maranhão, membro da commissão executiva do partido situacionista local — commentando a entrevista com que o ex-governador Dionysio Bentes tentou defender-se das graves accusações levantadas contra a sua honorabilidade pessoal e funccional, attribue-lhe uma série de façanhas que representam um libello deveras arrepiante. Basta que se veja isto: o confrade paraense aponta o sóba decahido como tendo usurpado os recursos da contribuição em seu proveito e dos amigos, a titulo de propaganda, ignora-se de que.

Temos algumas informações sobre essa historia, que é um outro capitulo de "comidas" muito interessante na bagagem administrativa do sr. Dionysio Bentes. Nos governos anteriores, cada municipalidade tinha um procurador na Capital, junto á Recebedoria do Estado, pagando-lhe certa percentagem sobre a arrecadação mensal. O sr. Bentes acabou com os procuradores, mas não acabou com as percentagens, as quaes produziam annualmente varias centenas de contos de réis, cuja applicação nunca foi explicada lisa e documentadamente. Allegava elle que todo esse dinheiro, se vinha empregando em propaganda do Estado, propaganda que nunca ninguem viu, que nunca ninguem soube como e por quem era feita. A verdade é que os cobres desappareciam no fundo dos bolsos de certos felizardos, para onde entravam todos os mezes, sem nenhum trabalho.

Emfim, denunciado agora o facto, que é mais uma immoralidade do passado governo do Pará, tem de novo a palavra, para uma nova entrevista, o sr. Dionysio Bentes.

Uma justa homenagem

Nesta quadra de doloroso avacalhamento, em que a ambição e o egoismo estão acima de tudo, ainda surgem homens puros e idealistas, que se reunem para a pratica do bem.

Os srs. Thomaz Delfino, Leoncio Correia e Iturbide Esteves, tres republicanos historicos, sabendo que o dr. Demetrio Ribeiro voltará á Patria em breves dias, organizam uma manifestação festiva ao illustre brasileiro, unico ministro sobrevivente do governo provisorio da Republica.

Ora, todos quantos conheçam a obra colossal do governo provisorio, fazendo em poucos mezes o que se tem desmanchado em muitos annos, hão de comprehender a grandeza moral dessa manifestação que se projecta ao nosso velho e digno patricio.

E como da "commissão dos cinco", organizadora do projecto da Constituição de 24 de fevereiro de 1891, constituida pelos srs. Saldanha Marinho, Rangel Pestana, Americo Brasiliense, Santos Werneck e Magalhães Castro, só este ultimo esteja vivo, os promotores da reunião de hontem resolveram encarregal-o de produzir o discurso de saudação a Demetrio Ribeiro.

E' uma homenagem que merece applausos e que terá o concurso do povo, sempre prompto a prestigiar os brasileiros dignos que se encontram no ostracismo, por se não coadunarem com as praticas immoraes da politica dominante, adulteradora dos principios republicanos.

A Infame em Goyaz

A terra que vive sob o jugo da oligarchia Caiado, hoje nos manda mais um episodio edificante dos muitos que, com a interpretação elastica da lei de imprensa, vae gerando a myopia intellectual de certos juizes, ajudado pelo receio de desagradarem aos mandões estaduaes.

Foi — e pela segunda vez — condemnado em artigos da lei infame o jornalista Augusto Jugmann que, destemeroso, vem, ali, pela "Voz do Povo", dissecando a carcassa avariada da oligarchia.

Qual, desta vez, o crime do sr. Jugmann? Haver tratado o sr. Leão Caiado, o já muito e tristemente celebrizado director da Escola de Aprendizes Artifices, de — seu Leão, negando-lhe o titulo de **doutor**, alcançado ali decerto com esforço egual ao aqui despendido para obtenção dos de 60$000.

Seria comica essa condemnação, se não ameaçasse a liberdade de um jornalista corajoso, que vem prestando excellentes serviços á terra em que exerce a sua actividade.

Os goyanos, assim desamparados até pelos seus juizes, vão de mal a peor. Se falharem as suas esperanças no sr. Alfredo de Moraes só lhes resta mesmo o recurso desesperado á violencia.

O sr. Washington irá, hoje, ao Lloyd

Registramos em nossa edição de hontem, a noticia de que o presidente da Republica projectava para estes proximos dias, uma visita ás installações do Lloyd Brasileiro, á praça Servulo Dourado.

Podemos adeantar, agora, que a visita se dará hoje, indo o sr. Washington Luis em companhia dos ministros da Marinha, Viação e possivelmente Justiça.

Adeanta-se, porém, que não será sómente o Lloyd Brasileiro distinguido com a visita do presidente e ministros.

A comitiva, que se fosse, apenas, de inspecção como se diz, teria na empresa da praça Servulo Dourado motivo para demorada estadia, tantas são as curiosidades que ali se encerram, vae tambem a outros locaes.

Em lancha, o presidente da Republica e seus ministros vão percorrer varios pontos maritimos, visitando por fim o trecho do prolongamento do cáes do porto que se acha em obras.

Póde parecer estranho que o chefe da Nação interessando-se pelo Lloyd, fosse visitar apenas as installações da praça Servulo Dourado e onde, a não ser exame de escripta ou outra providencia que diga com a marcha dos negocios da empresa, nada irá apreciar. Consta, porém, que o sr. Washington Luis mostra desejos de conhecer a installação technica do Lloyd e que conta, assim, visitar dentro de poucos dias a ilha do Mocanguê onde ella está situada.

A visita annunciada para hoje parece que nada tem a ver com a crise que o Lloyd atravessa, pois nem é crivel mesmo que a perspicacia presidencial num simples passar de olhos nas pressas de uma visita official podesse se aperceber das irregularidades que têm feito a historia accidentada da infeliz empresa official.

S. Ex. provavelmente, na quietude do veraneio petropolitano repassando os afans de suas visitas officiaes, chegou a verificar que não distinguira o Lloyd com os encantos de seus sorrisos, as galas de suas mesuras e a elegancia de seus gestos, á hora grata do lunch reconfortador.

Dahi a visita, da qual é de se suppor nada virá que ponha concerto aos desmandos e irregularidades na empresa tão tristemente celebre na historia dos descalabros officiaes.

Politica do Caerá

Ha poucos dias, referimo-nos aqui ás difficuldades em que se achava o sr. Mattos Peixoto para manter o equilibrio das compensações partidarias na proxima renovação do Congresso estadual. Lembravamos que o actual presidente do Ceará fôra candidato das duas correntes politicas existentes no Estado, pelo que estava agora no dever implicito de corresponder ao apoio que aquellas lhe prestaram no pleito da successão.

Mas essas difficuldades estão, agora, ainda mais accentuadas, pois o Partido Conservador, chefiado pelo sr. Accioly, e que, até o governo Moreira da Rocha, era senhor absoluto da situação, começa a fazer exigencias descabidas ao sr. Mattos Peixoto. Este, entretanto, não só não disfarça as suas profundas sympathias pelos democratas, a cuja frente se encontra o sr. João Thomé, como tem certos resentimentos antigos dos conservadores, citando-se o facto de perseguições movidas por estes a pessoas da familia do presidente.

A perspectiva é, portanto, curiosissima. Tanto mais quanto, neste momento, se encontra em Fortaleza o sr. Virlato Saboya, com o intuito de torcer a orientação das idéas e o rythmo dos propositos democraticos do successor do sr. Moreira da Rocha. E' caso apenas de dar tempo ao tempo, porque todos os signaes são claros no sentido da luta...

O MOVIMENTO INTELLECTUAL

(Critica e informação literaria)

O escriptor francez Lanouy fez collar a cada exemplar do seu livro "Le Trident" a seguinte carta-circular ao publico:

"Tendo partido para a volta do mundo, peço desculpa de não poder offerecer-vos, pessoalmente, este exemplar do "Trident".

Os escriptores brasileiros teriam razão para uma medida analoga. Entre nós, toda a população se acha com direito a um exemplar gratuito de cada livro que sae. E todos reclamam ainda uma dedicatoria do autor, para mostrar á familia, aos vizinhos e ao barbeiro.

Os nossos escriptores têm, não ha duvida, um grande publico.

* *De Paris*

Reuniram-se em assembléa geral os escriptores ex-combatentes da guerra. Foram eleitos presidente o sr. Roland Dorgelès; presidente honorario o sr. Thierry-Sandre, e vice-presidente honorario o sr. Henry de Forge.

Annuncia-se que a Associação dos Escriptores Combatentes, depois de um periodo de recolhimento, vae retomar a sua actividade, intensamente, sob um caracter puramente profissional.

— Uma personagem da litteratura humoristica que morre. Morreu de verdade. Porque essa personagem tinha a sua vida real, entre nós outros do planeta. A sra. Laura Frazer figurou nos livros de Mark Twain, sob o nome de Becky Thatcher. Morreu, ha pouco, com a edade de 91 annos. Nos livros de Mark Twain ella decerto viveria muito mais.

SACY

MENINO LEVADO!

O sr. Coriolano de Góes Filho é de um pirronismo irritante. Como os foliões dos Tenentes e Democraticos queriam sair á rua, com os seus prestitos, no dia do jubileu da Avenida (e para isso tinham sido convidados pelo governo) o sr. Coriolano, só para contrariar, entendeu de marcar outro dia: o sabbado de Alleluia!

A principio declarou que o Carnaval estava no calendario (descoberta de que vae requerer patente) e que, por isso, não consentiria na saida dos carros allegoricos e de critica fóra dos tres dias consagrados aos folguedos de Momo. Bateu o pé, impinou o beiço, como os meninos malcriados: não saem, porque não quero!

Depois, a pedido de diversas familias, o rapaz foi acalmando... E resolveu ceder. Mas, como é birrento de nascença, pensou: "Elles querem que seja no dia do jubileu da Avenida, e eu, só de mão, vou contrariar, marcando o sabbado de Alleluia!"

Recuou de uma birra para cair em outra!

Commentava-se a teimosia do rapaz, quando um carnavalesco explicou:

"Não é só o Coriolano Góes que está teimando. O coisa parte mais do Renato Bittencourt.

Vou contar. Na terça-feira gorda o Renato foi aos clubs e os Tenentes e Democraticos disseram que, se não chovesse muito, sairiam, não ás 9 ou 10 horas da noite, mas ás 5 da tarde, pois tudo faria suppôr que mais tarde a chuva augmentasse.

Houve uma pequena estiada e o Renato Bittencourt, julgando que as sociedades saissem, mandou preparar a Avenida para a passagem dos prestitos. Todos os delegados escalados ficaram a postos. O Renato dava ordens, com aquelle autoritarismo que trouxe do berço. Vendo que os minutos corriam e que as sociedades não passavam, mandou interpellal-as. E a resposta, nos Tenentes e Democraticos, foi de que não sairiam. Ficou furioso. Equiparou immediatamente, para todos os effeitos, os directores dessas duas sociedades aos bicheiros e decretou-lhes guerra de morte.

Eis ahi. Autoritariamente disse ao rapaz da chefia de policia, que tinha havido um menoscabo ás autoridades policiaes: que estava em jogo (falando em jogo o sr. Renato fica como uma pilha electrica!) a "dignidade", "a honra" policial, etc., etc.

E foi quando o rapazinho da chefia, bateu o pé, que agora levantou do chão, transigindo, mas para batel-o de novo, na marcação do sabbado de Alleluia.

Já os antigos diziam que quem se mette com criança amanhece molhado.

E' o que devem estar dizendo os carnavalescos dos Democraticos e dos Tenentes do Diabo...

F. I. DO B.

A VOL D'OISEAU...

O aviador Ribeiro de Barros falou a um jornal paulista sobre politica. Os heroes nem sempre devem falar. Fica-lhes melhor um silencio intelligente, o ar concentrado que suppõe uma imaginação laboriosa e fecunda. A mudez equivale a uma antecipação da estatua proxima. E' a certeza da gloria immutavel, da admiração das multidões. A's vezes, falando, o heroe se deixa insensivelmente recambiar das altitudes excelsas da gloria para a planura onde, nós outros, sêres vulgares, nos arrastamos na nossa insignificancia terrena.

O heroe do "Jahú", aliás, é dos que quasi não falam. Quasi que sómente tem falado quando surge um desentendimento com algum dos seus companheiros na partilha das glorias e dos proventos do "raid".

Agora falou sobre politica, instado pelo jornalista de São Paulo. E' um homem optimista o "az" jahüense.

"Como brasileiro, confio na acção patriotica do actual presidente da Republica, cujos resultados, em relação ás finanças nacionaes, estão sendo brilhantes. E como paulista, tudo espero do governo Julio Prestes, que tem em seu abono factos eloquentes que dispensam palavras".

Quanto aos governos, portanto, vae tudo muito bem. Idem, quanto ás opposições:

"As opposições sempre foram necessarias a todos os governos e em todos os paizes, se moderadas, limitando a sua acção á orbita constitucional.

Provavelmente terão ellas um candidato á presidencia da Republica, escolha que merecerá o respeito dos brasileiros, livres para votarem no nome que consulte o bem do paiz, segundo o julgamento intimo de cada individuo".

Agora, discute o aviador uma hypothese esquisita: a das opposições negarem ao eleitorado o direito do voto:

"Se as opposições negassem esse direito ao eleitorado, se annullariam a si proprias, cujo programma é a liberdade de acção e pensamento".

Isto é lá com os governos, heroe. Piracicaba, Cambucy, Batataes...

Mas até ahi, nada feito, isto é, nada dito.

Agora é que vão apparecer as coisas realmente interessantes da entrevista.

Adeante.

— "Qual o seu candidato á presidencia da Republica?

Isso é mais grave! O homem baralha as idéas, quando tem de optar entre duas coisas que o interessam summamente.

— Como fazendeiro, e, especialmente, como paulista, considerando os beneficios incontestes que o governo Julio Prestes trouxe á nossa lavoura, não hesito em proclamal-o meu candidato.

Entretanto, Antonio Prado Junior é o indicado pelo esportista que eu represento, dando á aviação todo o meu carinho, para não falar da propria vida que eu colloquei, ha muito, em plano secundario, para engrandecel-a".

E o aviador encontra uma formula maravilhosa para se contentar a si mesmo:

"Contentando o fazendeiro e o esportista o ideal seria Julio Prestes para succeder ao sr. Washington Luis, e Antonio Prado Junior na presidencia do Estado de São Paulo".

A entrevista ficou incompleta. Como fazendeiro, João quer Julio na presidencia da Republica, e Antonio na presidencia de São Paulo. Faltou uma pergunta:

— E como carnavalesco?

Elle teria respondido:

— Como carnavalesco, desejo ver Washington Luis na chefia de policia.

Estariam assim contentados todos os joões que ha na personalidade do heroe, e bem collocados, no proximo quadriennio, todos os estadistas da sua preferencia.

S. PERERÊ

MUSICA

* *As duas maiores cantoras allemãs* — O conhecido critico Emile Vuillermoz, num enthusiasmado artigo inserto em *Candide*, de 24 de janeiro, assignala a dupla coincidencia de se acharem ao mesmo tempo em Paris, uma na *Opéra* e outra na *Opera Comica*, as duas mais extraordinarias cantoras allemãs, ambas com o mesmo nome: Lotte Lhmann e Lotte Schoene.

Essas dauas maravilhas só o ano passado se revelaram aos francezes, a primeira, cantando *Fidelio* de Beethoven, sob a direcção de Schalk, na celebre temporada da opera de Vienna em Paris; a segunda, nos famosos concertos de Bruno Walter, cantando a *Flauta Magica*, de Mozart.

Assignala o critico ser curioso achar-se hoje o *bel canto* melhor representado por duas allemãs que por italianas. E exclama: "Qual é, com effeito, o rouxinol transalpino, a metralhadora de vocalises, capaz de comparar-se, pela sciencia e musicalidade, a uma Lotte Lhmann e, pelo encanto, pureza e pathetico do timbre, a uma Lotte Schöene?"

Assevera depois que, se podesse exercer a suave profissão de Mecenas, organizaria concertos gratuitos com essas duas artistas e distribuiria todos os bilhetes com os professores do Conservatorio "e suas infelizes alumnas".

Este fim de phrase revela-nos haver más fadas por lá tambem.

Comparando os dois prodigios, escreve o critico francez: "Em Lotte Lhmann, cantora mais tradicional, os cantores noviços reconheceriam certo numero de noções sabidas. Lotte Lhmann encarna um typo já classificado de grande cantora germanica, apta a cantar com egual mestria um *lied* de Schumann ou uma partitura de Wagner segundo uma esthetica nossa conhecida, porém, com rara perfeição de meios. Em Lotte Schoene, ao contrario, acha-se uma expressão vocal absolutamente nova. Eis uma cantora de Berlim que parece haver escapado não sómente ás disciplinas musicaes wagherianas, como á tradição musical allemã. Libertou-se de toda especialização ethnica. Tudo nella é facilidade, ductilidade, delicadeza, aristocracia, elegancia e divina liberdade. Ouvindo-a, os cantores perceberão que sua corporação é demasiadamente numerosa. Realmente, os dons da natureza não permittem esse pullulamento. Não podemos duvidar disso depois de ouvir cantar Lotte Schoene e ter a revelação da extraordinaria riqueza do timbre humano".

Acha que já seria verdadeira delicia ouvir Lotte Schoene fazer exercicios, tal a doçura, segurança e perfeição com que liga as notas.

E nós, ao lermos isso, temos de ficar com agua na boca, ou recorrer aos discos. Já é fortuna!

AZALAN

POLITICA PITTORESCA

O proletariado e até as chamadas classes conservadoras, andam justamente alarmados com a formação dos "trusts" dos generos de primeira necessidade.

O negocismo indigena teve até certa elegancia mental, quando adoptou para rotulo dos seus monopolios a palavra "defesa".

Hoje a tendencia é para a "defesa" geral. Não será assim para admirar-se, se amanhã ou depois, o povo acabe tambem achando uma formula para defesa da sua bolsa e do seu estomago.

Os usineiros de Pernambuco, chefiados pelo sr. Mata-Razo, justificam plenamente a "defesa" do assucar, dizendo que esse facto se justifica no proprio programma do governo da União, que pretende valorizar a producção nacional, isto é, o café...

Se pagamos o café torrado e moido, a 5$000 o kilo, se a manteiga nos custa 10$000 o kilo, e ninguem reclama, é justo, dizem elles, que cobremos mais um pouco pelo assucar, já que devemos pagar mais caro todas as utilidades, não só pelas defesas naturaes, como tambem pela estabilização. Mas facto é ainda, que Mata-Razo, o chefe do "trust", vende o assucar pelo dobro do preço que é pago ao productor, donde se evidencia o "trust", que beneficia apenas o atravessador.

Hoc opus, hic labor est... *como diria o sr. Julião de Castro...*

Aliás o conde de Mata-Razo não fará esse negocio, apenas pela volupia de augmentar os seus milhões.

Ainda hontem um honrado representante paulista, conversando na Galeria Cruzeiro, emquanto esperava o bonde, enaltecia o espirito de caridade do nobre emigrante:

— Mata-Razo é um, bemfeitor das artes... O seu tumulo é um patrimonio artistico da Paulicéa... Não é só a belleza do monumento... O tamanho tambem... Aquillo nem é tumulo... E' uma necropole...

Cabe ali metade da população de São Paulo...

Ahi, um representante carioca que ouvia o elogio de Mata-Razo não conteve o seu aparte:

— Elle, ao menos, tem essa generosidade facil... Póde offerecer sepultura de graça, aos que fôr matando a fome...

MARFORIO

VIDA MUNDANA

ANNIVERSARIOS

Fazem annos, hoje:

Sras.: Mauro de Oliveira, Moacyr Carneiro, Zaira Soares da Cunha e Sylvia da Silva Mello; srtas.: Lina Oliveira, Helena Maria de Souza, Maria da Conceição Gomes e Jesuina Meirelles; srs.: Basilio Tristão de Almeida, Victorino Soares e Mario Almeida.

— Transcorreu, hontem, a data natalicia do sr. Edwin Morgan, embaixador dos Estados Unidos da America.

CASAMENTOS

Realiza-se, hoje, o casamento da srta. Luiza de Carvalho Barata, filha do sr. Rubem Gonçalves Barata, secretario do Serviço de Povoamento, com o sr. Armando Carlos da Costa Monteiro.

— Casam-se, hoje, o sr. Augusto Araujo da Costa e a srta. Julia Benevenuta.

— Consorciam-se, hoje, o sr. José Rodrigues da Silva e a sra. Nathalia Roma.

— Realiza-se hoje, o enlace matrimonial do sr. Antonio da Cunha, do alto commercio desta praça, com a srta. Alda Abano. Serão paranymphos, do acto civil, o sr. João Coimbra e sua esposa d. Amelia Abano Calomino, cunhado e irmã da noiva e do religioso, seus irmãos, João e Julietta Abano.

ALMOÇOS

Realiza-se hoje, ás 12 1|2 horas, no Jockey Club, o almoço que os amigos do sr. Themistocles de Freitas, lhe offerecem, em regosijo pelo seu restabelecimento.

O DESCAMINHO DE DINHEIROS DA CAIXA DE AMORTIZAÇÃO

OS ACCUSADOS NÃO PODEM SER JULGADOS SEM QUE O SUPREMO TRIBUNAL DECIDA O RECURSO DA PRONUNCIA

O juiz Sá e Albuquerque assim decidiu em um pedido requerido por dois accusados

Ao juiz federal da 1.ª vara, sr. Sá e Albuquerque, foi dirigido um requerimento em o qual o advogado pedia fossem julgados os accusados Ignacio de Miranda Filho e sua esposa, d. Celeste de Miranda, antes do Tribunal proferir decisão no recurso de pronuncia de todos os envolvidos nesse caz. nâdaloso processo.

Hontem, o juiz Sá Albuquerque, em pequeno, mas substancioso despacho, negou a medida requerida, nos seguintes termos:

"Indefiro o pedido de fls. 4.050. Se bem que os requerentes não tivessem recorrido do despacho pelo qual elles e outros foram pronunciados, alguns destes o fizeram, e a decisão que o Egregio Supremo Tribunal Federal proferir nos recursos poderá influir na situação dos requerentes no processo, accrescendo que para deferir o pedido seria necessario fazer extrahir o traslado deste volumoso processo e isto, certamente, levaria mais tempo do que o necessario para que a Instancia Superior julgue os recursos e baixem os autos. Em casos identicos assim tem sido decidido (Accordãos do Supr. Trib. n. 3.833, de 8 de setembro de 1915 e n. 4.488 de 10 de abril de 1918, além de outros).

SERÁ LANÇADA AMANHÃ A PEDRA FUNDAMENTAL DA MATRIZ DE SANTA CECILIA, DE BRAZ DE PINNA

Será realizada amanhã, ás 9 horas, a solennidade do lançamento da pedra fundamental da nova matriz de Santa Cecilia de Braz de Pinna, no outeiro ao lado daquella estação da Leopoldina.

O acto se revestirá de maior solennidade, comparecendo pessoalmente o sr. arcebispo coadjutor do Rio de Janeiro, d. Sebastião Leme, que procederá á benção solenne da pedra fundamental da nova igreja, celebrando, em seguida, com o rithual de estylo, missa campal na praça fronteira á igreja. O sermão será proferido pelo conego Benedicto Marinho.

Ao acto comparecerão incorporados, os alumnos das escolas da igreja da Penha, que são cerca de 400 crianças. As bandas da União Musical da Penha, tocarão durante a cerimonia e acompanharão os canticos sacros daquelles escolares.

A solennidade será publica, não tendo sido feitos convites especiaes.

Os moradores de Paquetá pedem uma modificação do horario das barcas

Uma commissão de moradores da ilha de Paquetá, tendo á frente o professor João Camargo, director da Escola Brasileira, procurou no Conselho Municipal o sr. Floriano de Góes a quem entregou um memorial assignado por grande parte da população da ilha, pedindo a transferencia da partida da barca da cidade para a ilha, das 16 1|2 para 17 horas.

A commissão apresentou outras suggestões no sentido de ser modificado o horario de todas as barcas que teriam as partidas atrazadas de 1|2 horas sobre o horario actual.

Pediu egualmente a criação de uma barca para o serviço de carga.

O sr. Floriano de Góes prometteu estudar o assumpto.

THEATRO SÃO JOSÉ
Empresa Paschoal Segreto
Matinées diarias a partir de duas horas
HOJE — NA TE'LA
Em matinée e soirée
A RAINHA DO PACIFICO
A magistral producção da Warner Bros, com Dolores Costello.
"TIMIDO HERO'E"
Film interessantissimo da Fox, com REX BELL.
PALCO — Sessões de 4,20 e 8,20
A peça comica de grande successo, de adaptação de LUIZ ROCHA:
O TIO BORGES
SEGUNDA-FEIRA — NA TE'LA
Em matinée e soirée:
Aventuras de uma nota de banco
Curiosissimo film da Fox, com IVAN WANJA e WERNER FULTERER.
Paraizo a beira mar
Producção admiravel do Programma Serrador, com RICARDO CORTEZ e CARMEL MYERS.
PALCO — Sessões de 4,20 e 8,20
A hilariante peça adaptada por Simões Coelho:
O' meu irmão salva-me!

A COSINHA ATRAVEZ DO MUNDO...

CADA POVO TEM A COSINHA QUE MERECE

A cozinha através do mundo...

No ultimo Boletim da Associação dos gastromonos regionalistas o sr. Gaston Lerys declara que cada povo tem a cozinha que merece.

A cozinha italiana, por exemplo, designa uma alma indolente e apaixonada: massas moles e temperos violentos. Varia aliás muito de norte a sul. A polenta massiça formou por assim dizer a alma piemonteza. Cozinha artista de Florença e de Napoles: sorvetes subtis como concetti, folheados voluptuosos, c r e m e s evanescentes.

Na Allemanha, (note-se que é um francez que está falando) linguiçadas densas, heterogeneas combinações de carnes e de assucarados, denunciam um paladar obtuso e um appetite sem espirito nem urbanidade.

Cozinha russa: sonho e violencia, pratos de geléa, condimentos acres ou incendiarios.

Viennense: despreoccupação e prazer: crêmes aereos, pratinhos espirituosos, quitutes aromatizados onde a paprika insinua a perfidia do seu fogo.

Os Polonezes, estes latinos da Europa central, gostam dos pratos muito preparados e das especiarias finamente dosadas. Annexaram parte da cozinha italiana, orchestrando-a com matizado humorismo.

A cozinha ingleza é pratica e solida, cozinha de realistas apressados: muitos assados, legumes cozidos na agua, alcool duro.

A culinaria americana merece deste exigente sybarita o qualificativo de: inexistente. Conservas regadas a chocolate gelado. Cozinha de papadores de algarismos sem finura, nem tradições.

Cozinha hespanhola: sombrio ardor, com relampejos de poesia. Toledo e Granada. Severas fritadas, peixe ao arroz, molhos vehementes, pimenta e manteiga rançosa.

Mas bolos deliciosos e frescas bebidas anizadas.

Cozinha franceza: comedimento, gosto, tradição.

Que diria da cozinha brasileira, esta complexa culinaria que vae da pieguice do doce de leite ao furor explosivo do vatapá, esse gastronomo-psychologo que me está parecendo de um nativismo um tanto excessivo?...

NOIVADOS

Acabam de contratar casamento, o sr. Savio da Silveira e a srta. Yole Rodrigues.

— Estão noivos, a srta. Beatriz Augusto e o sr. Felisberto Thomaz Cordeiro.

NASCIMENTOS

O sr. e a sra. Alvaro Pinheiro annunciam o nascimento de sua filhinha Dulce.

BODAS DE OURO

Completaram, hontem, 50 annos de casados, o sr. Julio Cesar Toste Coelho e d. Jeronyma Elvira Curvello Coelho.

Parnaso-Film * O "donno é mobile"...

Como eu te perguntasse, num motejo:
— "Quanto tempo durar póde afinal
A vehemente paixão em que te vejo?...
— Sempre !...", — disseste em tom sentimental.
Sempre? Em verdade, nem a tanto almejo.
Tão voluveis os homens em geral
São sempre todos, que o teu "sempre" é ensejo
De passares por ente excepcional.
Protestaste indignado, erguendo a destra.
Juraste ser eu sempre a dona e a mestra,
Insupplantavel do teu coração:
Olha, amor, se eu tivesse acreditado...
O ardente "sempre" que me foi jurado
Teve oito dias só de duração!...

MARIA EUGENIA CELSO.

FESTAS

O Orfeão Portugal levará a effeito, amanhã, das 18 ás 24 horas, uma festa dansante, dedicada aos seus associados.

— O Grajahu' Tennis Club abre, hoje, os seus salões, para uma soirée dansante.

VIAJANTES

Partiu hontem, para o Uruguay, no "Western World", o sr. S. B. Frazer, director da Atlantic Refining Co. of Brazil.

O sr. Frazer vae assumir a direcção daquella companhia, em Montevidéo.

T H E A T R O

No theatro Recreio

UM ESPECTACULO TRANSFERIDO PARA O DIA 25

Em virtude do grande temporal que ante-hontem desabou sobre a cidade, precisamente á hora de terem começo os espectaculos, a empresa do Recreio viu-se forçada a adiar para a noite de 25 do corrente, o festival que ali deveria effectuar-se na data acima e em commemoração da campanha do Exercito Portuguez na Africa Oriental, em fins do seculo passado, ao mesmo tempo expedindo ordens, para que fossem, como foram revalidadas as localidades vendidas, para a data fixada á transferencia da festa referida.

"MISS BRASIL" CONTINU'A NO CARTAZ

MISS BRASIL, a revista da parceria Marques Porto e Luiz Peixoto, que está caminhado para o segundo centenario de representações, fará com que o publico carioca, hoje e amanhã, procure o popular theatro Recreio.

Cine-Theatro V. Izabel

"REVUETES" DE CARDOSO MENEZES E GEYSA BOSCOLI

A Companhia "Nouvelles Folies", que a 25, segunda-feira, começará a trabalhar no Cine Theatro Villa Isabel, montará a seguir a peça "Prata da Casa", a "revuette" Labios pintados", do escriptor sr. Geysa Boscoli e na qual estreará o actor comico, Grijó Sobrinho.

"Jura, melindrosa", de Cardoso Menezes, subirá á scena tambem no Villa Izabel.

Em todas aquellas peças os artistas Luiz Barreira, tenor Salvador Paoli, Candida Rosa, Pepa Ruiz, Esperança de Barros e as seis bailarinas tomam parte.

Em Nictheroy

OS ULTIMOS ESPECTACULOS DA COMPANHIA ABIGAIL MAIA-ODUVALDO VIANNA

O elenco de Oduvaldo Vianna, apresentará hoje, ao publico nictheroyense, o sainete "Malvada", original do escriptor uruguayo Miguel Souder e que Oduvaldo adaptou.

"Malvada" é um espirituoso sainete que, a par de scenas sentimentaes, possue situações engraçadas e no qual a actriz sra. Abigail Maia, nos apresenta uma criação artistica, interpretando a protagonista, estando os demais principaes papeis a cargos dos artistas Odilon Azevedo, Brandão Sobrinho, Sebastião Arruda, Durval Rebouças, Ismenia dos Santos e Ruth Vianna.

Embarcando a Companhia para Porto Alegre, no dia 26 fará a sua despedida de Nictheroy, amanhã, domingo, representando em matinée a comedia de Armando Gonzaga, "O Ministro do Supremo" e á noite, em duas sessões, o grande successo de Gastão Tojeiro "Onde Canta o Sabiá".

— Com a consagrada peça de Oduvaldo Vianna, "Manhãs de Sol" realiza-se hoje, no Eden, uma matinée dedicada ás normalistas nictheroyenses que serão assim homenageadas pela Cia. Abigail Maia-Oduvaldo Vianna.

No Theatro Lyrico

A PROXIMA TEMPORADA POPULAR DE OPERA

Continuou, hontem, a procura de localidades na bilheteria do Theatro Lyrico, para a proxima temporada popular de operas que ali deve ter inicio no dia 8 de março vindouro.

E' que ao Rio chegaram os rumores dos applausos obtidos pela execução da Aida, Bohemia, Tosca, Mme. Butterfly, Andréa Chenier, Lucia, Cavalleria, Palhaços, Traviata, Carmen e muitas outras operas apreciadas e queridas do nosso publico, e que no Theatro Municipal de São Paulo alcançaram o maior exito. Realmente, pelo seu elenco, a Companhia Lyrica Italiana que aqui estreará em março, é uma das melhor organizadas que nos tem visitado.

UM GRANDE ESPECTACULO A REALIZAR-SE A 1º DE MARÇO

O espectaculo organizado por um grupo de amigos do escriptor Luiz Iglezias, que deverá realizar-se a 1º de março no Theatro Lyrico, promette ser colossal.

Do programma, que ainda não está completo, consta já as seguintes partes:

I — Representação do sainete de Luiz Iglesias, "O CANTO DA CIGARRA", com M[illegible] Veiga, Raul Gonçalves, Ary Vianna, Chaves Florence, Georgete Villas; II — Pela Companhia do Theatro Iris — o "sketch" — A PRIMEIRA NUVEM, com Lyson Gaster, Alfredo Viviani, Lilian Gaster; III — Pela Companhia do Theatro São José o sketch — DAMNAÇÕES, com Manoelino Teixeira, Manuel Durães e Georgina Teixeira; IV — Acto lyrico, com Carmen Dora, Maria Amorim, Eugenio Noronha, Salvador Paoli e Pedro Celestino; V — Acto variado, com Juvenal Fontes, Lia Binatti, Affonso Stuart e outros artistas cujos nomes publicaremos amanhã.

Os bilhetes serão postos á venda hoje no Theatro Lyrico, a partir de meio dia.

No Carlos Gomes

O ESPECTACULO DE HOJE COM ZULMIRA MIRANDA

Começarão hoje no Theatro Carlos Gomes os quatro espectaculos genuinamente portuguezes e nos quaes tomará parte a actriz Zulmira Miranda.

Os espectaculos que serão por sessões, começarão com a representação da peça "O Fado", do escriptor Bento Mantua.

A peça que terá como protagonista Zulmira Miranda, e como outros interpretes os applaudidos artistas Antonio Ramos, Eduardo Pereira e Reynaldo Teixeira, é uma inspiração do autor, modelada no quadro do pintor José Malhôa e pelo qual o poeta lusitano Augusto Gil escreveu a pagina "A Canção das Perdidas", que Zulmira Miranda cantará.

Finda a peça Zulmira Miranda e o seu grupo de 10 guitarristas, far-se-ão ouvir em canções portuguezas e rapsodias de fados.

O INICIO DA TEMPORADA DE ALDA GARRIDO

A Empreza Paschoal Segreto, fará estrear no seu Theatro Carlos Gomes já no proximo dia 28, Alda Garrido e sua nova Companhia.

Alda Garrido é a mais singular e a mais sympathica interprete de nosso theatro ligeiro, a artista cujo merito é sempre evidenciado pela platéa carioca, não só prestigiando com a sua presença a casa de espectaculos onde tiver actuação, mas, tambem, através de applausos vivos e calorosos.

Ella inaugurará uma temporada que promette.

Gastão Tojeiro foi o autor escolhido para a inauguração da temporada, que firmando a burleta-fantasia "A Dorinha é da fuzarca", dois actos e 14 quadros em que Alda Garrido surgirá na protagonista, uma vez mais terá ensejo de confirmar os seus creditos de escriptor.

Pelos Cabarets

A REABERTURA DO BEIRA MAR CASINO

A noite da reabertura do Beira Mar Casino é hoje. Findo o praso preciso para limpezas e descanço do pessoal interno, sabendo-se a fadiga das noites de carnaval, é hoje que voltam seus salões a receber os cariocas que ali encontram o centro de diversões nocturnas.

Homenageando seus frequentadores e "habitues" não olhou a direcção despesas e fez contratar artistas como La Guya, cançonetista fantasista e realista, Pepita de Oro, artista hespanhola, Jolly de Wry cujo contrato, como bailarina classica foi reformado tal o exito obtido na temporada do anno transacto. Além das tres artistas acima mencionadas fará sua estréa a troupe intitulada "12 Beira Mar Casino Girls" cujas dansas animarão o salão Indiano.

Para a noite de 25 está annunciada a estréa da estylista argentina "La Valdor", que promette ser um dos mais fortes successos da temporada.

A serie de festas que tanto exito conseguiram o anno passado será reencetada em breve e com as maiores novidades. A primeira será "A noite da Imprensa"; a segunda, a "Victoria de Momo" e a terceira "Uma noite no fundo do mar".

No Cine-Theatro Gloria

ESPECTACULOS DE SAINETE NA SEGUNDA-FEIRA

E' depois de amanhã que estréa no Gloria, da Empreza Serrador, a Companhia de Sainetes Danilo Oliveira.

A peça com que apparece o novo conjunto é "Papaé é Gigolô", traduzido e adaptado por Celestino Silva, encarregando-se do seu desempenho Danilo Oliveira, Leopoldo Prata, Armando Braga, Ildefonso Norat, Cerqueira Lima, Victor Pereira, Raymundo Faria, Amelia Oliveira, Rosalia Fombo, Elvira de Jesus, Lucia Mariano e Flavy Roumeros.

No Theatro S. José

"O' MEU IRMAO, SALVA-ME!", DEPOIS DE AMANHÃ PELA COMPANHIA DO THEATRO COMICO

Intitula-se a peça que constituirá depois de amanhã o cartaz do Theatro São José. E' um original argentino de Miguel Escuder, que Simões Coelho traduziu e adaptou com correcção. Peça comica de feição vaudevilhesca, repleta de qui-pró-quós que se succedem num emaranhado complicadissimo — "O' MEU IRMAO SALVA-ME!" proporciona gostosas gargalhadas á platéa, principalmente, sendo como é, realçada na interpretação dos artistas da Companhia de Theatro Comico.

Lia Binatti, Manoelino Teixeira, Olga Navarro, Dulce de Almeida, Affonso Stuart, Augusta Guimarães, Fernando Rodrigues, Margarida de Oliveira, Arthur Castro e Roque da Cunha têm a seu cargo papeis da engraçadissima peça, que sobe á scena nas sessões de 4.20 e 8.20.

Hoje e amanhã, ultimas representações da peça "O TIO BORGES", em cujos principaes papeis brilham Lia Binatti, Manoelino Teixeira e Manoel Durães.

Continúa palhaço

PIOLIN NÃO QUER SER ACTOR

Lemos no "Diario Nacional" de hontem:

"Em rapida palestra que manteve com o redactor desta secção, Abelardo Pinto, o popular Piolin, affirmou não ser sua intenção deixar o circo, para ir ser actor de comedias, repellindo assim, portanto, a seductora proposta que do Rio mandou lhe fazer Oduvaldo Vianna.

Piolin prometteu conceder ao "Diario Nacional" uma entrevista em que contará os motivos porque continuará a ser sempre o grande palhaço tão querido da nossa população."

As pequenas noticias theatraes

Fez annos hontem a actriz sra. Lia Binatti, um dos elementos de relevo do nosso theatro ligeiro.

Pelos Estados

OS CONCERTOS DO PROFESSOR CHIAFFITELLI NO PARANA'

CURITYBA, 22 (A. B.) — O professor Francisco Chiaffitelli dará o seu segundo e ultimo concerto de violino no proximo domingo.

A "TOURNE'E" DA COMPANHIA ULTRA MAR

Segue, segunda-feira, para Barra do Pirahy, sob a direcção do sr. Emilio Russo, a companhia Ultra-Mar.

O elenco desta "troupe" é o seguinte: Emilio Russo, José Fernandes, Francelino d'Almeida, Raphael Demarco, Carlos Medeiros, e as actrizes Margot Russo, Aurora Rosani, Emaly Bridier, Margarida Sper, Silvia Silvia, Lia Soares, Rosita Santos, Julia Moreno.

EMPRESTIMOS
Juros modicos a pequeno e longo prazo, particular offerece sobre duplicatas, promissorias e com endosso de negociantes e proprietarios.
Informações com E. C. FLORENCE
RUA DA QUITANDA, 152, SOB.

Onde poderão gozar as ferias

Pelo ministro da Guerra foram concedidas licenças para gozarem férias regulamentares nas localidades em que solicitaram, aos seguintes officiaes: nesta capital, o capitão Attila Augusto de Abreu Vieira; no Rio de Janeiro, o 2º tenente Haroldo Rocha d'Avila Garcez, em São Lourenço, o 2º tenente de administração João Jorge Ferriche; e em Minas Geraes, o 2º tenente Sebastião Costa de Almeida.

Os summarios de hoje

Serão summariados, hoje, nas varas criminaes, os seguintes accusados:

Primeira — João Leone e outro e Fernando Francisco.

Segunda — João Pereira Lima, Moacyr Mathias, Adalberto Pinto Carvalho, Domingos de Souza, Evaristo Marques da Costa e Eduardo Francisco de Almeida.

Quarta — Annibal Baptista e José Marcellino dos Santos.

Quinta — Antonio Francisco Pereira e José Pinto.

TRES CONCORDATAS HOMOLOGADAS

Pelo juiz de direito da 3ª Vara Civel, foram, por sentença de hontem, homologadas as seguintes concordatas: de Carlos Muto, industrial, estabelecido com fabrica de calçados á rua General Camara n. 259, offerecendo a seus credores 21 % nos prasos de 4, 8 e 12 mezes da data da homologação; de J. Paulo & Comp., estabelecido á rua da Alfandega n. 376, offerecendo a seus credores pagamento integral, no praso de dois annos; Ramão Garcia, estabelecido á rua da Carioca n. 89, offerecendo em liquidação extinctiva 10 % em duas prestações de 5 % em duas prestações nos prasos de 60 e 120 dias da data da homologação.

Vae servir na pagadoria da Marinha

Pelo ministro da Marinha foi designado Orlando Dias do Amaral para desempenhar as funcções de fiel da Pagadoria da Marinha, durante o impedimento do effectivo, Augusto Marques Maia do Amaral.

VIDA MUNDANA

EM ACÇÃO DE GRAÇAS

Será celebrada, hoje, ás 10 horas, na igreja de Santa Therezinha do Menino Jesus, missa em acção de graças.

Esse acto de religião é mandado rezar pelos amigos e admiradores do intendente sr. Henrique Maggioli, por motivo da sua reeleição e consequente investidura no cargo de presidente do Conselho Municipal.

FALLECIMENTOS

Finou-se, quarta-feira, 20 do corrente, após prolongados soffrimentos, a sra. d. Delphina Candida Machado, esposa do sr. Manoel Cardoso Machado Junior, funccionario da Imprensa Nacional.

O seu enterro effectuou-se ás 9 horas do dia 21, no cemiterio de São Francisco Xavier.

Sobre o feretro viam-se muitas flôres, palmas e corôas.

MISSAS

Celebram-se hoje, as seguintes missas:

A's 9 horas, na igreja da Lapa dos Mercadores, pela alma de Maria Rita da Silva Pinhão.

— A's 9 horas, na igreja de São Francisco de Paula, pela alma de Armando Cesar da Silva.

— A's 9 1|2 horas, na igreja de São Francisco de Paula, pela alma de Isabel de Souza Meira.

— A's 10 horas, na igreja de São Francisco de Paula, pela alma de d. Alexandrina Penna da Cunha.

SERÁ INAUGURADA AMANHÃ A ALFANDEGA DE BELLO HORIZONTE

POR MOTIVO DE SAUDE, O MINISTRO DA FAZENDA NÃO COMPARECERA' A' SOLENNIDADE

Ao delegado fiscal de Minas, o director geral do Thesouro Nacional, dirigiu o seguinte officio:

"Declaro-vos, para os devidos effeitos, que o sr. ministro, por acto de hoje, resolveu, na conformidade do art. 80 do regulamento annexo ao decreto n. 18.258, de 23 de maio de 1928, marcar o dia 24 do corrente mez para ser installada a Alfandega de Bello Horizonte, nesse Estado, devendo essa delegacia tomar as providencias necessarias, de accordo com o respectivo inspector, 1º escripturario da Alfandega da Bahia, sr. Francisco Abdon de Arrochellas, o qual foi nomeado por decreto de hontem e tomou posse hoje nesta directoria, em virtude de autorisação dada pelo mesmo sr. ministro.

Confirmo, assim, o meu telegramma desta data".

O ministro da Fazenda, dando conhecimento dessa decisão ao presidente de Minas, declarou não poder comparecer á solennidade, por motivo de saude.

OS DEBATES DE HONTEM NO TRIBUNAL DO JURY

FOI ABSOLVIDO O RE'O

O Tribunal do Jury que, hontem, se reuniu sob a presidencia do juiz Ary Franco, julgou o accusado Constantino Rabello, que, em 10 de julho do anno passado, tentou matar David Fernandes Maia, em quem desfechou quatro tiros de revolver, crime esse occorrido no morro do Caju'.

A accusação foi feita pelo promotor Fernando de Carvalho.

Encerrados os debates, o conselho absolveu o réo por 6 votos contra um.

Inspectoria de Vehiculos

MULTAS

Excesso de velocidade — A. L. 2, M. J. 5, C. D. 10, C. D. 16, S. P. 33, Ex. 84, Ex. 89, O. 171, O. 300, 617, C. 1057, 1265, C. 1387, C. 1763, C. 1970, C. N. 2020, 2310, 2573, 2881, 2934, 3167, 3366, 4561, C. 4779, 4809, 5626, 6385, 6586, 7110, 8123, 8514, 9068, 9177, 9614, 10640, 10894, 10906, 10945, 10950, 10952, 11220, 11308, 11438, 11526, 11640, 12429, 12899, 12996.

Contra mão — C. D. 6, P. D. F. 21, 79, O. 167, 184, C. 289, C. 1497, C. 1743, 1855, 1956, 2062, C. 2806, 2835, 3046, 3553, 3776, C. 4076, C. 4117, C. 4334, C. 4532, 4760, C. 4877, C. 5163, 5419, 5872, M. A. 5898, 5918, 6341, 6361, 6707, 6880, 7183, 8189, 8752, 9213, 9221, 9229, 9548, 11109, 11205, 11332, 11489, 11565, 11628.

Desobediencia ao signal — O. 13, O. 15, C. 61, C. 67, Ex. 79, E. R. 85, O. 129, O. 139, O. 144, O. 167, O. 290, O. 303, O. 323, C. 339, 419, C. 594, 654, M. G. 1113, 1123, 1197, C. 1583, 1666, C. N. 2020, 2134, C. 2240, C. 2410, C. 2495, C. 2505, 2646, 2656, C. 2744, C. 3088, 3500, C. 3792, 3796, 4301, 5241, 5498, 5888, C. 5992, 6301, 6427, 6489, 6801, 7326, 7574, 8834, 9083, 9229, 9417, 9864, 9866, 10176, 10252, 10281, 10423, 10662, 10712, 11363, 11491.

Passar á frente de outro — O. 15, O. 60, O. 63, O. 70, O. 113, O. 154, O. 168, O. 173, O. 195, O. 261, O. 290, O. 295, O. 300.

Excesso de fumaça — D. N. S. P. 94.

Passar entre o meio fio e o bonde — L. P. 111, 452, 2844, 3291, 4380, C. 4779, 12992.

Desobediencia ás ordens — O. 286.

Excesso de buzina — O. 291.

Estacionar em logar não permittido — C. 321, R. J. 430, C. 684, 2843, C. 3662, S. P. 4764, 6166, 7286, 8354, 8691, 10391, 10821, 11018, M. G. 12737, 12899.

Dirigir de chapéo — C. 390, C. 613, C. 3894.

Circular para angariar passageiros — 830, 2664, 5925, 7670, 8771, 8885, 9134, 9532.

Interromper o transito — 2379.

Não diminuir a marcha no cruzamento — 2868, 11716.

Não fazer uso da buzina — C. 4085.

Passar em logar não permittido — M. V. 5154, 8591.

Descarga livre — 5249, 8008.

Abandonado — 7520, 10136.

CINEMA MEM DE SA'
HOJE — em um PROGRAMMA GRANDIOSO — o artista querido
RICARDO CORTEZ
no film sensacional e de grande belleza — do PROGRAMMA SERRADOR com XENIA DESNI e LOUISE LAGRANGE
ORCHIDE'A
PIRATAS DO RIO HUDSON
7 actos da FOX FILM — com o artista VICTOR MCLAGHLIN
VISÕES NAPOLITANAS — film documentario da Fox

Theatro Carlos Gomes
EMPRESA PASCHOAL SEGRETO
Hoje A's 7 3|4 e 9 3|4 Amanhã
4 grandiosos espectaculos genuinamente portuguezes.
Com a immortal peça em 1 acto do consagrado autor lusitano:
BENTO MANTUA
Com a genial actriz, o idolo da colonia portugueza.
ZULMIRA MIRANDA
A peça terminará com "rapsodias" de fados e canções portuguezas por — ZULMIRA MIRANDA — e pelo seu grupo de 10 eximios guitarristas.
Duas noites consagradas ao coração portuguez
PREÇOS: Frizas e Camarotes: 25$; Poltronas, 3$; Galerias, 2$ e Geraes, 1$500.

CINEMA THEATRO REPUBLICA
HOJE — UM GRANDE PROGRAMMA ESPECIAL PARA MOSTRAS
CHARLES CHAPLIN -- O CARLITO
na estupenda comedia da UNITED ARTISTS cujo exito tem sido formidavel em toda a parte!
O CIRCO
LYA DE PUTTI
a formosa estrella do PROGRAMMA SERRADOR
no romance de sensação
ROMANCE DE COMEDIANTES
NEGOCIO QUE DA' — comedia em 2 partes da PATHE' — REVISTA ODEON

Não se confirmarão felizmente os boatos espalhados sobre a provavel auzencia do Fluminense do Campeonato Carioca de Foot-ball

Ainda, em sua edição de hontem, nossos brilhantes e bem informados collegas de "A Esquerda" deram curso ao boato, que vem persistindo, em nossos meios sportivos, sobre a ausencia provavel do Fluminense F. C. do proximo campeonato carioca de foot-ball.

E' comprehensivel a importancia que toda gente tem de dar a uma tal noticia, que a se tornar realidade implicaria em innegavel prejuizo para o mais popular e mais apreciado certamen sportivo annual de nossa cidade.

Sabe todo o publico, que acompanha o movimento sportivo metropolitano, que não ha um atomo de exaggero em nossas palavras.

Não se póde, sob pena de incorrer em injustiça grave, deixar de reconhecer que, por seus titulos numerosos e brilhantes, o Fluminense F. C. é uma figura indispensavel ao brilho de qualquer torneio sportivo, desta capital, dos quaes, aliás, de todos elles, sempre, tem participado com o cavalheirismo, com o "fair play" que os seus amadores sabem pôr, em campo contra os adversarios.

Por isso não nos contivemos e não descançamos emquanto não ouvimos de pessoa de responsabilidade no grande club, que tal felizmente não se dará, a confirmação desses boatos.

Podemos, pois, baseados nessa informação, affirmar que o valoroso club será concurrente ao campeonato de foot-ball deste anno, como o tem feito até agora.

Parece que ha de facto, no seio do club, correntes que por motivo diversos pretendem o mesmo fim: a ausencia do Fluminense do campeonato de foot-ball.

São porém, diminutos seus elementos, que não chegam a arregimentar forças capazes de tornarem victorioso seu objectivo.

Destarte, interpretando ou melhor, reflectindo o sentir da enorme maioria de seus associados, sua illustre directoria, mantendo as tradições gloriosas do valoroso gremio, honrará os campos cariocas, disputando o Campeonato de Foot-ball do Rio de Janeiro, em 1929.

Sr. Arnaldo Guinle, presidente do Fluminense F. C.

SOBRE A IDA DO C. A. PAULISTANO Á ARGENTINA

Interessante entrevista concedida ao "D. da Noite" pelo campeão brasileiro de disco

"OS 47 METROS E 32 DE HOUSER, NÃO ME ASSUSTAM MAIS", DIZ BENTO C. BARROS ÁQUELLES NOSSOS COLLEGAS

Com a devida venia, transcrevemos á seguinte entrevista concedida por Bento C. Barros aos nossos collegas do "Diario da Noite", sobre a proxima viagem do C. A. Paulistano ao sul do Continente :

"Diario da Noite" ouviu ha dias o sr. Joviro Gonçalves Foz sobre a proxima ida do Paulistano ao sul, tendo, então, occasião de mostrar o enthusiasmo de que se acha possuido aquelle athleta.

Como nossos leitores sabem, Joviro não é o unico athleta de S. Paulo extranho ao C. A. Paulistano, que, com este club vai ao sul. Tambem foi convidado Bento de Camargo Barros, o conhecido arremessador de disco que tem um resultado que seria recorde sul-americano se a C. B. D. fosse entidade filiada á Confederação Sul-Americana de Athletismo.

Tendo ouvido Joviro, não podiamos deixar de fazer o mesmo com Bento, a quem procuramos hontem, pedindo detalhes sobre o seu estado de treino, e sobre o que pensa de suas possibilidades e da, collectivamente, do nosso pessoal. . . . . . .

"Ha dois mezes", nos diz elle, "que não pego em disco. Nesse intervallo de tempo pouco tenho me dedicado a esporte tanto pelas multiplas occupações que me absorvem o tempo como pela difficuldade de local, resultante das chuvas que têm caido e que transformaram o meu club, o Tietê, em um verdadeiro lago. Durante esse periodo minha actividade esportiva se resumiu em nadar umas poucas vezes e nada mais.

Acho, no emtanto, que esse descanço só pode me ter feito bem. Sinto-me mais forte do que nunca e estou ansioso para voltar á pratica do meu esporte favorito e vêr que resultado obtive.

A IDA DO PAULISTANO

Idéa felicissima e de um resultado pratico que será dos mais brilhantes, continua nosso entrevistado, essa que teve o Club Athletico Paulistano de levar seus athletas ao sul. Com effeito: multiplos serão os beneficios que para nós resultarão desse viagem, tanto pelo lado esportivo como pelo de confraternização com os nossos visinhos do sul.

Acho-me enthusiasmado e contente pelo facto de ter sido incluido naquella turma que, estou certo, fará bellissimo papel da Argentina, demonstrando que, no Brasil, já se pratica athletismo de verdade.

Pela minha parte, procurarei fazer todo o possivel para justificar a confiança que em mim depositaram. Não pude, como já disse, começar a treinar com o pessoal do Paulistano, sob a direcção de Luiz Bianchi a quem, diga-se de passagem, muito devo. Espéro, porém, que, dentro de breves dias começarei a frequentar activamente os treinos, de modo a usufruir os melhores resultados.

Não quero me contentar sómente em obter primeiro lugar: faço maior questão ainda de produzir um resultado melhor que os que tenho obtido até agora.

E, creio, isso não será muito difficil. Em competição, o meu melhor arremesso legalisado foi de 41,m805. Ora, nos ultimos tempos, em treinos, consegui, em dez arremessos, collocar cinco ou seis acima de 42 e mesmo de 43 metros. Esta era minha media, tendo, de uma feita, attingido 45,m55. Este é o meu melhor resultado até agora".

Falando novamente sobre a competição em vista, nos diz ainda Bento:

"O meu enthusiasmo é enorme. Penso um pouco que agora a coisa é bem differente. Vamos ter pela frente adversarios estrangeiros, em um paiz extranho. Extranha, desconhecida, portanto, vai ser a sensação que ha de se apoderar de nós.

Ha porém, em cada um o mesmo enthusiasmo, a mesma vontade ferrea de vencer que Joviro patenteou. E venceremos. Voltaremos do sul, um pouco mais pesados do que quando para lá fomos, pois que traremos comnosco alguns recordes sul-americanos.

Seria optimo, depois disso, é se pudessemos enfrentar, dentro de um certo tempo, os athletas de outros paizes sul-americanos, em nosso paiz. A coisa seria ainda mais differente.

ATE' ONDE PRETENDE IR ?

Até onde pretende ir, em sua marcha pela conquista da distancia ?

A essa pergunta meio indiscreta Bento sorriu. Mas, nos disse logo:

"Ha algum tempo, quando lia o relato dos jornaes, sobre as "perfomances" obtidas por athletas americanos ou mesmo europeus em que eram attingidos os 45 metros, eu me punha a pensar e julgava que essa façanha só poderia ser praticada por uns super-homens, verdadeiros gigantes. Hoje já não penso assim, pois que comecei a ver que é apenas uma questão de geito.

Verdadeiramente, pratico o athletismo ha pouco mais de dois annos, sem uma pessoa que cuidasse de meu estylo que, no disco, é tudo. Os unicos ensinamentos que tive foram de Luiz Bianchi, por occasião dos treinos para os campeonatos brasileiros, ensinamentos de que me approveitei bastante. No anno passado é que comecei a demonstrar melhor approveitamento dos meus treinos, datando, portanto, de um anno o maior progresso.

Agora note-se uma coisa: tenho 25 annos, sinto-me mais forte do que nunca e, justamente agora, além de aproveitar os treinos preparatorios, terei, em um club, um optimo mestre que é José Augusto. Por isso tudo digo: os 47,32 de Houser não me assustam mais.

A PERSONALIDADE DE BIANCHI

Bento é admirador convicto de Bianchi. Assim diz elle:

Eu nem quero pensar onde iremos com os treinos da maneira que estão sendo feitos e dirigidos por uma competencia technica como a de Bianchi. Bianchi sabe lidar com os athletas, incutindo-lhe uma confiança formidavel em si mesmo. Eu até me sinto melhor quando tenho Bianchi junto de mim ao fazer um arremesso, tanto que, no Campeonato Brasileiro, chamei-o para vir assistir ás minhas jogadas, pois que a seu lado me sintía mais confiante, mais enthusiasmado."

Ahi está a palestra que tivemos com Bento quer ha enthusiasmo e de verdade. Podem somque ha enthusiasmo e de verdade. Podem commar e seguir...

DE NOVO, ENTRE NÓS, ROBERT FOWLER

PELO "WESTERN WORLD" CHEGOU, HONTEM, O TREINADOR DE ATHLETISMO DO FLAMENGO

— Como vae o Flamengo ?

Foi com esta pergunta que mister Fowler recebeu, hontem, á bordo do "Western World", os abraços de varios sportistas do rubro-negro, que lhe foram dar as bôas vindas.

Como já era do dominio publico Bob Fowler, director de sports da nossa Armada e treinador de athletismo do valoroso Club de Regatas do Flamengo, aproveitando as suas ferias sportivas fôra á Norte America em visita á sua familia.

A sua ausencia já estava sendo sentida nos nossos circulos athleticos, e emquanto isto Bob Fowler curtia, longe da nossa Patria, os amargores de uma grande saudade pela nossa gente e pelas nossas coisas.

E a prova disso é que elle exclamou, risonho, ao deparar com os seus amigos.

— Como vae o Flamengo ? Eu sou brasileiro, só aqui sei viver, e estava com muita saudade do sol, da gente, dos meus alumnos e amigos !...

Ainda bem, que este nosso tão grande amigo, já está, novamente, entre nós.

O "Diario Carioca para orgão official da F. B. S. R.

O "Diario Carioca" já manifestou o seu desvanecimento pela resolução da esforçada directoria da Federação Brasileira, distinguindo-o como um dos orgãos officiaes dessa benemerita e gloriosa entidade, no corrente anno.

Hoje temos o maior agrado em publicar o amavel officio com que a Federação nos communica a sua resolução.

Eis o teor desse officio:

"De ordem do sr. presidente, cumpro o grato dever de communicar-vos que a directoria desta Federação, em uma de suas ultimas reuniões, resolveu escolher esse apreciado jornal para orgão official desta entidade, durante o anno de 1929.

Aproveito a opportunidade para apresentar-vos os meus protestos de alto apreço e consideração. — (a) *C. Campos*, pelo 1º secretario."

Club de Regatas do Flamengo

CAMPEONATO INTERNO DE BASKET-BALL

O capitão geral de basket-ball, avisa aos interessados que serão encerradas hoje, 23, as inscripções para o campeonato interno da classe de veteranos, devendo o sorteio dos teams ser realizado na proxima segunda-feira, 25, ás 20 horas, na secretaria do club, para o que convida todos os inscriptos a comparecerem para assistir ao referido sorteio.

Dr. Alfredo Herculano

Vias urinarias. Tratamento medico e cirurgico. Av. Rio Branco, 173. Tel. 3. 1681 e C. 0883.

ENCERRA-SE AMANHÃ A TEMPORADA URUGUAYA

O Rampla Juniors se despedirá do publico enfrentando um combinado Rio-S. Paulo

E O PUBLICO CARIOCA VAE TER OCCASIÃO DE APRECIAR DUAS BOAS PARTIDAS DO SEU SPORT FAVORITO E DESPEDIR-SE DOS URUGUAYOS

Conforme noticiamos, hontem, o ultimo jogo do Rampla Juniors nesta capital, que é contra um combinado de elementos paulistas e cariocas, havia sido transferido para hoje, á noite, dada a impossibilidade de se conseguir o adiamento da saida do vapor que conduzirá a delegação para o velho mundo.

Hoje, entretanto, depois de varias "demarches" conseguiu a directoria do alvi-negro não só fazer realizar o jogo amanhã, data que já estava marcada, como de transferir o embarque do quadro uruguayo para que assim não seguirá mais no "Almanzora" e sim no "Desna"; que deixará o Rio no proximo dia 26.

Desta forma teremos, pois, o ultimo e grande jogo internacional, amanhã, no amplo stadio vascaino.

O quadro uruguayo para este importante encontro deverá ser, salvo, modificações de ultima hora, o mesmo que enfrentou, hontem, o combinado paulista.

Os seus elementos são já bem conhecidos do publico sportivo do Rio e são tidos, sem favor, como optimos manejadores da pelota, por este mesmo publico que desde a sua estréa nos nossos campos, não se cansam de os applaudir por este merito, como pela disciplina que os caracteriza.

O combinado Rio-São Paulo, apesar de contar com o concurso de Feitiço e Araken, é um dos mais fortes e se não fôra a falta de treino que sempre existe nessas occasiões, diriamos sem medo de errar, que era o melhor que se póde fazer actualmente.

Lamentavelmente todas as vezes que ha necessidade de se pôr em campo um combinado de amadores cariocas e paulistas e para enfrentar conjuntos da força dos que aqui têm apportado, o faz-se da forma mais errada possivel, sem preparo algum. Emfim!...

Confiemos no esforço dos nossos patricios.

Elles que façam o impossivel para elevar bem alto o nome do football brasileiro, tão prejudicado pelos que o dirigem.

A PRELIMINAR

Se bem que não esteja ainda resolvido quaes serão os adversarios para esta prova, sabemos que a directoria do alvi-negro pretende levar a campo os mesmos da de hontem, á noite, isto é, o Botafogo e scratch Norte.

Os quadros para a ultima partida internacional deverão ser os seguintes:

R. Juniors		*Rio-São Paulo*
Ballesteros	G. K.	Amado
Aguirre	B. D.	Grané
Fernandez	B. E.	Italia
Martinez	H. D.	Nerino
Romero	C. H.	Amilcar
Magallanes	H. E.	Serafini
Labraga	E. D.	Paschoal
Fedulo	M. D.	Oswaldo
Aderbbi	C. F.	Petro
Rigoli	M. E.	Nilo
Bidgeain	E. E.	De Maria

O SANTOS F. C. VAE A BAHIA

O EMBARQUE DO CLUB SANTISTA SE DARA' EM FINS DE ABRIL

Uma boa noticia, sem duvida, e que muito alegrará aos adeptos do sport bretão, na boa terra, é a da proxima viagem áquelle grande Estado o forte conjunto do Santos F. C., pretende levar á effeito em abril proximo.

O club santista é tido em todo o Brasil, e sem favor, como um dos mais perfeitos conjuntos e por isso muito lucrará com a sua visita. O football bahiano, que apesar de ser um dos mais fortes do paiz está ainda um pouco áquem do praticado no sul.

Terão, assim, opportunidade os bahianos, de verem de perto Feitiço, Araken, e Evangelista, que como os demais componentes, gozam de grandes sympathias e admiração no prospero Estado do norte.

Após a derrota, Paavo Nurmi vae descansar...

Paavo Nurmi o famoso corredor finlandez, actualmente em Nova York, onde, dias atrás foi derrotado, decidiu descansar um pouco...

Para afrouxar a rigidez dos seus musculos, o formidavel athleta resolveu tomar banhos de sol, do que vinha resentindo-se ha tempos.

O proximo compromisso de Nurmi, em virtude desta sua deliberação ficou transferido para outra opportunidade.

Federação Athletica Bancaria e Alto Commercio

REUNIAO DA COMMISSAO DE CONTAS

O presidente da Fabac, solicita, por nosso intermedio, aos srs. Oswaldo Santos, Manoel Anachoreta e Alvaro Caldeira, membros da Commissão de Contas, o comparecimento na séde desta Federação, hoje, 23 do corrente, ás 15 horas, afim de darem o parecer sobre o relatorio e balancete apresentado pelo sr. thesoureiro.

INSCRIPÇAO DE NOVOS CLUBS

De accordo com os estatutos, acham-se abertas as inscripções para novos clubs, formados pelas casas bancarias, commerciaes e companhias desta capital, que desejarem concorrer ao campeonato deste anno.

Todas e quaesquer informações, serão prestadas na secretaria da Federação, á rua S. José, 104, 3º andar, das 17 ás 19 horas.

São as seguintes as condições para a filiação de novos clubs:

1º — Officio solicitando a inscripção.

2º — Relação da directoria com a residencia do presidente e 1º secretario.

3º — Autorização da companhia, banco ou casa commercial, para usar o nome do estabelecimento.

4º — Remessa do um exemplar dos estatutos.

A directoria da Fabac, leva ao conhecimento dos clubs interessados que resolveu, desde já, abrir as inscripções para o Torneio Initium e campeonato do corrente anno, cujas datas ainda não foram fixadas.

A directoria da F. A. B. A. C. cogita em criar a divisão domingueira

E' pensamento da directoria da Federação Bancaria, fazer disputar um campeonato extra aos domingos, afim de que ao mesmo concorram os clubs de casas commerciaes que não adoptam a semana ingleza, isto é, que encerram o respectivo expediente ás 14 horas aos sabbados. Esse torneio será realizado pela manhã, havendo porém, a unica difficuldade quanto ao local para serem os jogos disputados, desde porém que os clubs apresentem os seus campos a directoria immediatamente fará elaborar um regulamento especial para ser approvado pela assembléa geral.

Associação de Chronistas Desportivos do Rio de Janeiro

ASSEMBLE'A GERAL ORDINARIA
1ª convocação

O presidente da A. C. D., solicita por nosso intermedio, o comparecimento de todos os associados quites, na proxima segunda-feira, 25 do corrente, na séde social, ás 20 horas, afim de se reunirem em assembléa geral ordinaria, 2ª convocação.

Ordem do dia: — Art. 22 dos estatutos, letras, "a", "b" e "c".

APRESENTAÇAO DE CREDENCIAES

A directoria da A. C. D., solicita, por nosso intermedio, de todos os associados chronistas, a apresentação de suas credenciaes para o corrente anno, conforme estipula o art. 16, letra "F", dos estatutos, já tendo a secretaria desta Associação, enviado aos jornaes, a formula impressa em branco.

Sem entrada
Sem fiador
Bechstein
Seiler
Steinbach
Graf
Desde 150$000 mensaes
CASA STEPHEN
Galeria Cruzeiro

A collaboração de Raul Bruce para "Diario Carioca"

REINICIAL-A-A'. BREVEMENTE O BRILHANTE CHRONISTA, QUE SE OCCULTA SOB O PSEUDONYMO DE GRAMURY

Habituamos bem, nosso publico, com a collaboração diaria, que, ha tempos, nos enviava o brilhante jornalista Raul Bruce, de maneira que sua ausencia de nossas columnas, por tão largo lapso de tempo, causou-nos pesar immenso, a nós, e a todo o mundo, que era admirador de suas scintillantes producções.

Mas, os affazeres commerciaes desse nosso querido e illustre amigo, impediram-no de abrilhantar nossa oitava pagina, com aquelles quadrinhos, que por seu inestimavel valor criaram fama e impuzeram-se pela fórma e conceitos sempre elevados, em que eram vasados.

Hoje, com a promessa, que tanto nos alegrou de que vamos ter, brevemente, o prazer diario de sua leitura, damos publicidade a uma carta de Gramuny, que dispensa quaesquer elogios, não fosse seu nome de escriptor de raça já plenamente consagrado, em nossos meios intellectuaes.

IMPOTENCIA - em individuo moço. Dr. José de Albuquerque. R. Carioca, 22. De 1 ás 6.

O mais sensacional "contest" até hoje realizado no Brasil, instituido pela Metro-Goldwyn-Mayer" e o "Diario Carioca", em combinação com o PARC ROYAL e a CASA PAUL J. CHRISTOPH Co.

1 Nome .. ..
Qualificativo .. ..
2 Nome .. ..
Qualificativo .. ..
3 Nome .. ..
Qualificativo .. ..
4 Nome .. ..
Qualificativo .. ..
5 Nome .. ..
Qualificativo .. ..
6 Nome .. ..
Qualificativo .. ..
7 Nome .. ..
Qualificativo .. ..

ASSIGNATURA DO CONCURRENTE .. ..
.. ..
RESIDENCIA .. ..
CINEMA ONDE ASSISTIU A "SERIE ENYGMA" .. .. ..
.. ..

Coupon do DIARIO CARIOCA

O S. C. Everest promove para o proximo dia 3, um festival sportivo no campo do Botafogo F. C.

O FLAMENGO E O ALVI NEGRO, DISPUTARAO A PROVA PRINCIPAL

O sympathico gremio dos canarinhos, com a licença ja concedida pela Amea, e com a acquiescencia e boa vontade dos clubs convidados, dará no proximo dia 3 de março, domingo, no magnifico campo do Botafogo F. C., á rua General Severiano, um grandioso festival sportivo, do qual constam as seguintes partidas de football:

1ª prova — ás 12.30 horas. — Everest x São Paulo e Rio.

2ª prova — ás 14 horas. — São Christovão x Syrio Libanez (primeiros quadros).

3ª prova — ás 16 horas — C. R. Flamengo x Botafogo F. C. (primeiros quadros).

Terá a denominação de "Dora Guimarães", a rica taça a ser offerecida ao vencedor da prova final, como preito de homenagem do S. C. Everest á memoria da encantadora e nunca esquecida filhinha do sr. Joaquim Guimarães. A taça da primeira prova denominar-se-á "Manoel Martins Ferreira", um dos grandes batalhadores do S. C. Everest e a da segunda prova, o nome de "Sport Club Everest".

Tratando-se de inicio de temporada e com a apresentação de novos elementos nos clubs que vão tomar parte neste festival, é de se prever que uma grande assistencia a elle comparecerá avida em querer verificar o grão de preparo e organização dos quadros componentes de seus clubs predilectos.

Dentro de breves dias daremos a constituição dos teams concurrentes.

O fallecimento do progenitor de Arthur Friendreich

COMO A "A GAZETA", NOTICIOU O LUTUOSO ACONTECIMENTO

Transcrevemos dos nossos collegas de "A Gazeta", a seguinte noticia, referente á morte do pae do grande centro-avante brasileiro:

"Oscar Friedenreich, esse prestante cidadão que ante-hontem desappareceu do numero dos vivos, era um de nossos sportistas mais enthusiastas. Progenitor do grande Arthur Friedenreich, acompanhava "pari-passu" todas as alternativas do football nacional, notadamente paulista. Pae extremoso que era, nunca perdera um embate sequer em que tomára parte o seu estimado filho. Nas memoraveis jornadas do sul americano, na capital do paiz, até os proprios treinos de nossos rapazes prendiam as attenções do illustre varão que, além do mais, era um perfeito conhecedor das regras do "association". Era de ver o enthusiasmo com que discutia ou acompanhava todas as phases dos embates, e sempre possuido de bom humor, nunca perdendo sua linha de perfeito cavalheiro, coisa rara nos sportistas de agora, o que bem caracterizava sua ascendencia de cavalheiro distincto, educado. Registrando, portanto, o passamento do querido sportista associamo-nos a dôr dos seus, com especialidade de seu querido Arthurzinho — essa figura famosa que se projecta em assignalado relevo nas paginas do football de nossa terra".

Nos arraias do tricolor

EM PRINCIPIOS DE MARÇO SERÃO INICIADOS OS TREINOS DOS SEUS TEAMS E LOGO APO'S TERA' INICIO O TORNEIO INTERNO

Com a terminação da reforma que annualmente soffre o campo do tricampeão, serão iniciados dentro de breves dias os treinos preparatorios dos seus dois quadros para a proxima temporada.

Reina por isso, entre os seus amadores grande enthusiasmo, pois estão desejosos de dar uns shoots, coisa que muitos ha mezes não fazem.

E depois, dizem que o campo está como "velludo"...

Alternando com os treinos das duas equipes serão iniciados os jogos do torneio interno, para os quaes, os dirigentes dos teams não têm poupado esforços para que elles tenham a mesma pujança dos do anno passado.

Dentro de poucos dias daremos a constituição de todos os quadros com os seus respectivos reservas.

Por emquanto sabemos que na organização das equipes, estão empenhados o Ferraz, o Alfredinho e o Flavio e segundo nos consta, o Prego, tambem arcará com as responsabilidades de uma dellas.

LIVRARIA ALVES
Livros collegiaes e academicos. — RUA DO OUVIDOR, 166.

BEBAM SALUTARIS
Fontes em Parahyba do Sul

A Amea não realizará, este anno, jogos de foot-ball nos dias de regatas

O America na Argentina

Meu caro Oliveira Santos.

Os afazeres commerciaes, empolgando os meus momentos, têm difficultado o reinicio da minha descolorida collaboração no "Diario Carioca".

Nem por isso, entretanto, deixo de acompanhar com o mais vivo interesse, os acontecimentos sportivos da nossa terra, seguindo-lhe a urdidura, attenta e reservadamente.

Agora, que o calor do commentario arrefeceu, em torno da ida do America ao Prata, venho no interregno desse silencio propiciatorio, trazer a você o meu caloroso abraço de felicitações pela maneira digna e sensata com que se apresentou o nosso "Diario Carioca", através a sua intelligencia esclarecida, estudando a feição moral da ida dos campos argentinos, do nosso campeão de 1928.

Realmente, você, meu caro Oliveira Santos, focalizou a questão, com aquella impavida coragem que caracteriza, fortemente, as reservas invejaveis da sua personalidade. Tambem eu sei, e muito bem, de todas as demarches pressas ao retumbante caso, nascido de interesses absolutamente alheios ao terreno puramente sportivo. E só vejo, em conhecel-as, motivos de tristeza immensa, por saber até onde a imprudencia dos nossos homens, expõe o renome sportivo do Brasil, a um desprimoroso grão de duvidas subtis, nem sempre verdadeiras, mas implacavelmente desagradaveis...

Sinto immenso que a Razão, — defensora natural dos nossos ideaes, não houvesse logrado entendel-a bem alta, de cujo cimo fizesse chegar á turma desavisada, os reclamos da prudencia, forçando-a a repudiar altivamente, o papel a que nos obrigou a entidade argentina, cuja attitude, impolitica e grosseira, mereceu reparos do proprio Barracas quando, no intuito de obter a revogação do "case" fulminante, salientou a SITUAÇÃO VEXATORIA QUE SERIA ARRASTADO O SPORT BRASILEIRO!

Os argentinos, sensiveis na sua elevada formação moral, perceberam as consequencias humilhantes para nós, decorrentes do veto da Amateurs; você, com a sua perfectibilidade de lutador intemerato, sem embargo de saber-se isolado em meio da estagnação dos nossos arraiaes de imprensa, não teve duvidas em salientar a verdade amarga da situação: sómente aquelles a quem de mais perto cabia a defesa dos nossos interesses moraes, não se aperceberam da inopportunidade em levar embaixadas a um paiz que, desde o começo, dizia, claramente, de quanto lhe seria desinteressante o seu acolhimento!

Que Deus afaste do nosso renome sportivo, tão duramente arranhado, a possibilidade de vermos a contusão aggravada pelo fragor de derrotas alarmantes ou, o que seria peor, por atitudes eventuaes, menos condizentes com o grão elevado da nossa educação sportiva.

O meu abraço, pois, e a desvaliosa solidariedade do sinceramente seu

GRAMURY

AS REGATAS INTERNACIONAES DO RIO LUJÁN, NA ARGENTINA --- O SEU PROGRAMMA E OS PAREOS QUE VÃO SER DISPUTADOS PELOS REMADORES BRASILEIROS

Damos a seguir, na integra, o programma das regatas internacionaes que a "Comisión de la Regata Internacional del Tigre" fará realizar a 17 e 24 de março proximo, no rio Luján, e nas quaes irão intervir os remadores brasileiros, por iniciativa dos clubes Flamengo e Vasco da Gama:

Em 17 de março:

1ª corrida — Junior Four A — Premio "La Prensa" — Embarcações de 4 remos compridos — 1.500 metros — A's 15 horas.

2ª corrida — Juniors Four B — Premio "Unión Remeros Aficionados del Rio de la Plata" — Embarcações de 4 remos compridos, para remadores que não hajam ganho em barcos de remos compridos, em categorias superiores á de "cadete" e não se achem inscriptos na de "Junior Four A" — 1.500 metros — A's 15,20 horas.

3ª corrida — Junior Single Scull — Premio "Hospital de Caridad de las Conchas" — Embarcações de um par de remos curtos — 1.500 metros — A's 15,40 horas.

4ª corrida — Junior Pair — Premio "Club de Regatas Rosario" — Embarcações de dois remos compridos, com patrão — 1.500 metros — A's 16 horas.

5ª corrida — Junior Double Scull — Premio "Rowing Club Argentino" — Embarcações de dois pares de remos curtos, sem patrão — 1.500 metros — A's 16,20 horas.

6ª corrida — Junior Eight — Embarcações de 8 remos compridos — 1.500 metros — A's 16,40 horas.

Em 24 de março:

1ª corrida — Senior Four — Premio "Comisión de la Regata Internacional del Tigre" — Embarcações de 4 remos compridos — 2.000 metros — A's 14,30 horas.

2ª corrida — Senior Single Scull — Premio "Club Remeros Escandinavos" — Embarcações de um par de remos curtos — 2.000 metros — A's 14,50 horas.

3ª corrida — Senior Pair — Premio "Ministro de Relaciones Exteriores y Culto" — Embarcações de dois remos compridos, sem patrão — 2.000 metros — A's 15,10 horas.

4ª corrida — Veteranos Four — Premio "Bancos Italianos del Rio de la Plata" — Embarcações de 4 remos compridos — 1.500 metros — A's 15,30 horas.

5ª corrida — Premio de Marina — Escaleres de vasos de guerra, limitados a 12 remos — 1.500 metros — A's 15,50 horas.

6ª corrida — Senior Double Scull — Premio "Bucintoro" — Embarcações de um par de remos curtos — 2.000 metros — A's 16,10 horas.

7ª corrida — Senior Eight — Premio "Buenos Aires Rowing Club" — Embarcações de 8 remos compridos — 2.000 metros — A's 16,30 horas.

ELIMINATORIAS — As corridas eliminatorias se realizarão no dia 12 de março pr — as provas de juniors e no dia 19 ... as de seniors.

As co...s serão effectuadas, no possivel, c... ag...as a favor. A troca da raia se ... inciará por meio de um jo... de ...ndeiras que serão içadas n... do Club de Regatas La Mar... ...andeira azul indicará: partida n... immediações do Rio Carapachay, com chegada em frente ao local do Ruder Verein Teutonia; bandeira vermelha indicará: partida das immediações da embocadura do rio Luján, com chegada defronte do Rowing Club Argentino.

INSCRIPÇÕES — Com a especificação do nome e peso dos tripulantes, deverão ser feitas por escripto e entregues em sobre carta fechada e lacrada ao secretario honorario da Commissão, sr. A. Rodrigues Corti, Avenida de Mayo, 1.035, escriptorios del Club de Regatas La Marina, até o dia 7 de março proximo, ás 12 horas. (Roga-se enviar as inscripções escriptas á machina).

CORRIDAS DE ELIMINAÇÃO — Todas as tripulações que se inscreverem em qualquer das provas serão submettidas a corridas de eliminação, de accordo com aviso que se fará opportunamente.

TAXAS DE INSCRIPÇÃO — Todas as guarnições inscriptas por clubs que não dependam da Commissão de Regatas Internacional do Tigre, abonarão uma taxa de 20 pesos por cada inscripto, o que se tornará effectiva na remessa das inscripções.

PREMIOS — A 24 de março, ás 18 horas, se distribuirão os premios.

Buenos Aires, janeiro de 1929. — A COMMISSÃO.

OS PAREOS QUE VÃO SER DISPUTADOS PELOS BRASILEIROS

Como já noticiámos, os remadores campeões do Flamengo e do Vasco da Gama, que vão representar o rowing brasileiro nas regatas internacionaes do Rio da Prata, disputarão as 1ª, 2ª e 6ª corridas do dia 24, isto é, os pareos de outriggers a 4, seniors, de skiffs e double-skiffs, da dita classe.

O C. R. Vasco da Gama, solicitou as inscripções de seus remadores por intermedio do seguinte officio, dirigido ao presidente da Federação Brasileira do Remo:

"Pelo presente, venho solicitar de v. ex., as necessarias providencias, para que sejam inscriptas na regata internacional do rio Tigre, a realizar-se em Buenos Aires, no proximo dia 24 de março, as seguintes embarcações deste club:

2º pareo — Senior — Single-scull — 2.000 metros — Premio "Club Remeros Escandinavos" — Raul Campos — Remador, Antonio Rebello Junior — Peso, 77 kilos.

6º pareo — Senior Double-scull — 2.000 metros — Premio "Bucintoro" — S. Januario — Remadores: Antonio Rebello Junior — Peso 77 kilos; Claudionor Provenzano — Peso 76 kilos.

Como reserva para as duas embarcações, segue o sr. Vasco de Carvalho, com o peso de 72 kilos.

Reitero a v. ex. os protestos da minha estima, etc."

A guarnição do C. R. do Flamengo, que, como é sabido, é a mesma que tão brilhantemente conquistou o campeonato de outrigger a 4 remadores do Brasil, em 1928, seguirá com a seguinte constituição:

"Luziadas" — Patrão, Roberto Borges Bastos; remadores: Osorio Antonio Pereira, Origenes A. Calmon du Pin e Almeida, Lourival de Oliveira Reis e Fernando Nabuco de Abreu.

O CONVITE AO ROWING BRASILEIRO

O convite da "Comisión de la Regata Internacional del Tigre", ao rowing brasileiro, para se fazer representar nas grandes regatas do rio Luján, foi, como nos anteriores, feito por intermedio da Federação Brasileira do Remo, conforme se verifica lendo o officio que abaixo transcrevemos:

"Sr. presidente da Federação Brasileira das Sociedades do Remo — Com a minha maior consideração: Em nome da Commissão da Regata de que me honro de presidir, tenho o prazer de dirigir-me á Federação sob sua digna presidencia, com o objectivo de convidar, por seu intermedio, aos clubs federados para participarem das regatas que se realizarão nos dias 24 e 31 de março proximo, de accordo com o programma junto.

Não duvidando de nos vermos honrados com a presença de algum dos clubs dessa respeitavel Federação, aproveito esta opportunidade para saudar ao sr. presidente, em nome da Commissão de Regatas e em meu proprio, com a minha mais distincta consideração. — (a) José M. Spallarosso, presidente."

Conforme já foi divulgado, as datas das regatas foram antecipadas de oito dias, tendo a F. B. S. R. conhecimento disso pelo cabogramma seguinte:

"Rogamos se sirvam communicar aos clubs federados, que as regatas a realizarem-se em março proximo, devido á semana santa, se effectuarão a 17 e 24 de março, em logar de 24 e 31. — Saudações — Comision regata Tigre".

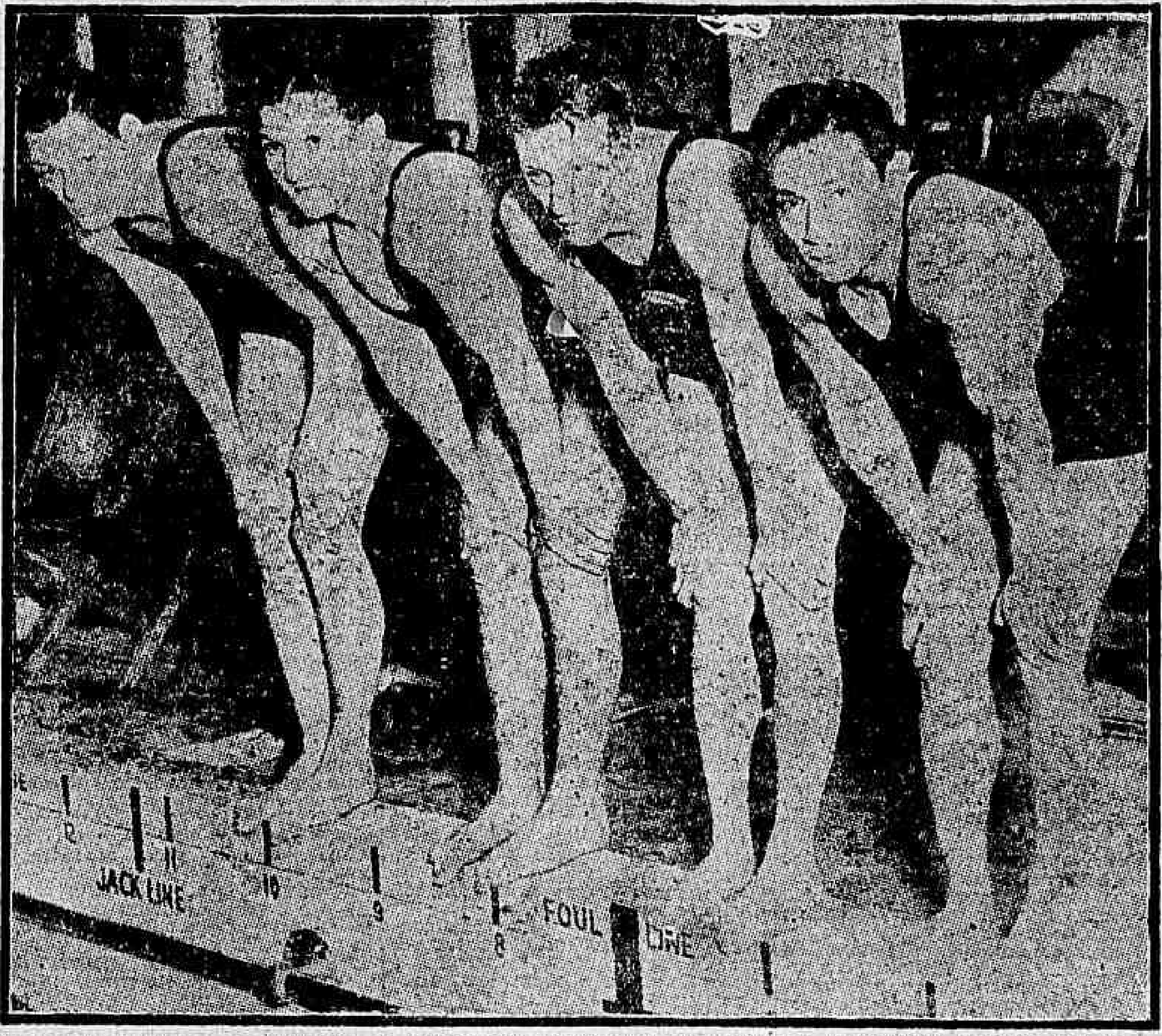

Um formidavel quartetto de nadadores; da esquerda para a direita: Johnny Weissmuller, "o deslizador humano", que ... nadou 100 metros, estylo livre, em 57" 2/5; George Kojac, recordman mundial de 100 metros distancia

Até que emfim

A F. B. S. R. recebeu, hontem, da Amea, o seguinte officio:

"Exmo. sr. presidente da Federação Brasileira das Sociedades do Remo — Verificando esta Associação ser das maiores vantagens para o esporte carioca a não realização, no mesmo dia, de jogos de football e de competições nauticas, e querendo concorrer para o maior brilho dos certamens de remo patrocinados por essa Federação, resolveu a Commissão Executiva desta Associação Metropolitana de Esportes Athleticos declarar a v. ex. que, attendendo á realização de regatas nos dias 19 de maio e 25 de agosto, vae esta Associação providenciar para que, em taes dias não se realizem jogos de football no Campeonato da 1ª Divisão; quanto á data de 27 de outubro, nada póde fazer esta Associação, visto estar ella comprehendida na época dos campeonatos brasileiros, promovidos pela Confederação Brasileira de Desportos; quanto ao dia 30 de junho, tambem nada póde fazer esta Associação, por estar elle comprehendido na época reservada aos jogos internacionaes de football.

Sem outro motivo, aproveito o ensejo e reitero a v. ex. protestos de alta estima e consideração. — (a) *Guilherme Pastor*, secretario."

A temporada nautica da Federação Paulista do Remo

A Federação Brasileira do Remo recebeu da sua co-irmã de São Paulo communicação de que as suas grandes festas nauticas deste anno serão realizadas:

Em 14 ou 21 de abril o concurso aquatico;

Em maio, a primeira regata;

Em julho, a segunda, promovida pelo Club de Regatas Santista;

Em setembro, a ultima regata.

A Federação Paulista accrescentou em seu officio: "Não foram designados os dias, porquanto ignoramos o calendario sportivo da Confederação Brasileira de Desportos. Assim que o tenhamos em mãos communicaremos as datas escolhidas."

Seu officio é de 8 do corrente.

PARA TRATAR OS CABELLOS
JUVENTUDE
ALEXANDRE
PARA EMBELLEZAR OS CABELLOS

Um habeas-corpus negado pelo juiz da 5ª Vara Criminal

O sr. Santos Netto, juiz da 5.ª Vara Criminal, por despacho de hontem, denegou a ordem de "habeas-corpus" impetrada em favor de Adhemar da Motta Lima, que allegara demora no encerramento do seu processo, que corre pelo juizo da 2.ª Pretoria.

OS CONCURSOS AQUATICOS DA LIGA DA MARINHA

AS PROVAS DE HOJE E AMANHÃ

Serão iniciados, hoje, ás 15 horas, na enseada de Botafogo, os concursos aquaticos da Liga de Sports da Marinha, para disputa dos seus campeonatos de natação.

Esses concursos, que, pela quantidade de provas, tiveram de ser desdobrados em duas partes, proseguirão amanhã, no mesmo local, ás 13 horas.

O programma da tarde de hoje é o seguinte:

PROVAS A SEREM REALIZADAS NO SABBADO, DIA 23 DE FEVEREIRO

PROVAS NA PISCINA

1ª Prova — 15,00 — 2ª Divisão — Officiaes — 11 metros, á la brasse.

	Concurrentes
Matto Grosso	2
Paraná	1
Maranhão	3

2ª Prova — 15,10 — 1ª Divisão — Officiaes — 100 metros, nado de costas.

	Concurrentes
Minas Geraes	3
São Paulo	3

3ª Prova — 15,20 — 2ª Divisão — Sub-officiaes — 100 metros, nado á la brasse.

	Concurrentes
Matto Grosso	3
Maranhão	3

4ª Prova — 15,40 — 1ª Divisão — Sub-oficiaes — 200 metros, nado livre.

	Concurrentes
Minaes Geraes	3
Rio Grande do Sul	2
São Paulo	3

5ª Prova — 15,55 — 2ª Divisão — Sub-officiaes — 100 metros, nado de costas.

	Concurrentes
Matto Grosso	2
Maranhão	3
Paraná	1

6ª Prova — 16,05 — 1ª Divisão — Sub-officiaes — 200 metros, nado á la brasse.

	Concurrentes
Minas Geraes	3
Regimento Naval	2
São Paulo	3

7ª Prova — 16,15 — 2ª Divisão — Officiaes — 100 metros, nado de costas.

	Concurrentes
Matto Grosso	3
Paraná	2
Maranhão	3

8ª Prova — 16,25 — 1ª Divisão — Praças — 20 0metros, nado livre.

	Concurrentes
Minas Geraes	3
Regimento Naval	3
Rio Grande do Sul	2
Bahia	2
São Paulo	3
Corpo de Marinheiros	3

9ª Prova — 16,35 — 1ª Divisão — Officiaes — 200 metros, nado á la brasse.

	Concurrentes
Rio Grande do Sul	1
Minas Geares	3
São Paulo	3

10ª Prova — 16,45 — 1ª Divisão — Sub-officiaes — Relay 4 x 200 metros, nado livre

Minas Geraes	1 turma
São Paulo	1 turma

11ª Prova — 17,05 — 1ª Divisão — Officiaes — Relay 4 x 200 metros, nado livre.

Minaes Geraes	1 turma
Rio Grande do Sul	1 turma
São Paulo	1 turma

PROVAS NA RAIA LONGA

1ª Prova — 15,00 — 2ª Divisão — Sub-officiaes — 1.500 metros, nado livre.

	Concurrentes
Maranhão	3

2ª Prova — 15,00 — 1ª Divisão — Sub-officiaes — 1.500 metros, nado livre.

	Concurrentes
Minas Geraes	2
Regimento Naval	3
Rio Grande do Sul	1
São Paulo	3

3ª Prova — 15,05 — 2ª Divisão — Officiaes — 1.500 metros, nado livre.

	Concurrentes
Maranhão	3
Paraná	1

4ª Prova — 15,05 — 1ª Divisão — Officiaes — 1.500 metros, nado livre.

	Concurrentes
Minas Geraes	3
São Paulo	3

5ª Prova — 15,10 — 2ª Divisão — Praças — 1.500 metros, nado livre.

	Concurrentes
Maranhão	3
Paraná	3
Santa Catharina	3
Matto Grosso	1
Rio Grande do Sul	2

6ª Prova — 15,10 — 1ª Divisão — Praças — 1.500 metros, nado livre.

	Concurrentes
Regimento Naval	2
Minas Geraes	3
Bahia	2
São Paulo	3

7ª Prova — 16,15 — 1ª Divisão — Sub-officiaes — 400 metros, nado livre.

	Concurrentes
Minas Geraes	3
São Paulo	3

8ª Prova — 16,35 — 1ª Divisão — Officiaes — 400 metros, nado livre.

	Concurrentes
Minas Geraes	3
São Paulo	3

PELA LEI INFAME, PAGAM OS JUSTOS PELOS PECCADORES

Temos presentemente envolvido nas malhas miseraveis da lei gorda o diario matutino "Rio Sportivo".

Publicaram esses nossos sympathicos e populares collegas uma entrevista, que lhes rendeu o primeiro processo, do qual desistiu o autor desde que não viu possibilidade de pegar seu offensor.

E' que esse, servindo-se de nossas columnas desmentiu terminantemente que houvesse feito quaesquer declarações áquelles confrades. Naturalmente, isso é humano, os responsaveis pelo "Rio Sportivo", em justificado impeto de revolta, não se contiveram nos termos em que reaffirmaram categoricamente a authenticidade das declarações, cujo autor pretendia negar.

Foi o bastante para o segundo processo, desta vez movido pelo entrevistado. Não dóe absolutamente a consciencia do causador desse desaguizado, expôr um jornal aos rigores de uma lei infame, quando elle proprio confessa a seus intimos que, de facto, disse tudo aquillo a "Rio Sportivo".

Não valerá de nada, porventura, tambem, o ról de testemunhas, que assistiram suas declarações, na redacção de nossos collegas?

E' profundamente dolorosa a situação em que nos encontramos, onde pelas leis sceleradas, vão os justos para o logar dos peccadores, de tão artificiosamente que foram ellas redigidas. Está-se repetindo em nossa vida sportiva, o que nos fartamos de presenciar na grande vida politica de nossa terra.

Livre de qualquer golpe legal, pela negativa a que se apegou, o autor, testemunhado de uma entrevista, conduz o director de um jornal á barra de um tribunal para declarar, que assume a responsabilidade de tudo, pois não tinha sido, até agora, nos meios sportivos, necessaria a instituição da praxe de autographar as declarações verbaes feitas a jornalistas.

Que surpresas dessa especie não nos fornecerá, ainda, o sport?

SYLVIO HOFFMANN PROCESSA

NA AUDIENCIA DE HONTEM DA OITAVA VARA FORAM EXHIBIDOS OS AUTOGRAPHOS

Na audiencia de hontem, do juizo da 8.ª Vara Criminal, presidida pelo dr. Flaminio de Rezende, servindo de promotor publico o dr. Oliveira Sobrinho, compareceu por parte de Sylvio Hoffmann, o advogado dr. Almachio Diniz, que accusou a citação feita ao "Rio Sportivo", na pessôa de seu director Argemiro Bulcão.

Está citação teve por fim a exhibição dos autographos não só da entrevista, attribuida a Sylvio Hoffmann e publicada no "Rio Sportivo" de 5 do corrente mez, bem como do artigo com que o mesmo jornal commentou a contestação de Sylvio, da carta aberta de Isaias Rosa, estampados na edição de 16 do corrente, e da carta injuriosa de Arthur Antunes de Moraes e Castro, (Lais), editada no numero do mesmo jornal de 19 do corrente.

Apregoado o "Rio Sportivo", depois de lido o bilhete de audiencia pelo dr. Almachio Diniz, compareceu, pessoalmente, Argemiro Bulcão, como director daquelle jornal, exhibindo os autographos requeridos, inclusive a carta de Lais.

Quanto ao original da entrevista attribuida a Sylvio, declarou o sr. Argemiro Bulcão que não exhibia o autographo porquanto se tratava de trabalho redaccional, por elle assumindo, na qualidade de director do periodico, toda a responsabilidade, como de lei.

Os originaes exhibidos são de letra de Isaias Rosa, secretario do "Rio Sportivo", e a carta de Lais está dactylographada com a assignatura de Arthur Antunes de Moraes e Castro, nos termos em que o proprio matutino ora chamado á responsabilidade, já divulgou.

Encerrada a audiencia passou o advogado de Sylvio Hoffmann a esperar que lhe sejam entregues os autographos, para apresentar a respectiva queixa-crime contra os responsaveis, entre os quaes está o sportman Lais.

MARITIMAS

NA ORDEM DO DIA, A QUESTÃO DE VENCIMENTOS DOS OFFICIAES DA MARINHA MERCANTE

Uma nota

Sobre a questão de vencimentos das classes maritimas, recebemos, de "um official da marinha mercante", a seguinte carta:

"Sabido é que os officiaes da marinha mercante, resolveram desembarcar das companhias que lhes pagam remuneração inferior ao Lloyd Brasileiro, e Costeira, procurando, assim, a uniformização dos vencimentos e um justo augmento nos mesmos.

Porém, o Lloyd, não sabemos porque, resolveu não dar trabalho aos officiaes que em uma justa atitude procuram trabalho melhor remunerado.

Os factos são claros. O Lloyd, espontaneamente, augmentou os vencimentos de todos os seus homens do mar, em dezembro ultimo, as demais companhias, continuaram a manter os vencimentos que, ha quatorze annos, vinham pagando. As associações de classe da marinha mercante, dirigiram longos e extensivos memoriaes, ás companhias que se mantinham em indifferença, com o augmento dos vencimentos, e que deixaram o Lloyd sózinho, nesse terreno.

Ante as seguidas e continuas solicitações dos interessados, os outros armadores e companhias, resolveram que o assumpto fosse resolvido na Commissão de Tarifas Maritimas. O Club dos Officiaes da Marinha Mercante, após as "demarches" necessarias e ante a tabella "officialmente" (?) approvada pela Commissão de Tarifas Maritimas, sobre os vencimentos dos officiaes, verdadeira diminuição, resolveu não acceitar os vencimentos da dita commissão.

A Companhia Costeira, reconhecendo a justiça do pedido feito pelos officiaes por intermedio do Club dos Officiaes da Marinha Mercante, resolveu não só acompanhar o Lloyd Brasileiro, como ainda, promover um sensivel augmento aos officiaes de machinas.

E assim fez a Empresa Carl Hoepeck armadores do "Serra Grande", "Tupy", "Jupiter", "Amarante" e outras.

Os demais armadores e companhias, até hoje, se mantêm irreductiveis em conservar os vencimentos inferiores aos seus collegas acima enumerados.

A atitude dos officiaes, tem sido simples: procuram trabalho nas companhias onde obtenham melhor remuneração.

Os armadores, entretanto, organizaram, após um accordo por todos elles assignado, que os officiaes que desembarquem dos navios dos que não augmentaram os vencimentos, não terão trabalho nas demais companhias, onde foi levado a effeito esse augmento.

O Lloyd Brasileiro, companhia que iniciou o augmento, e que, ha poucos mezes, viu-se ás voltas com uma gréve de officiaes, assistindo, impassivel, ao trabalho de aliciamento, e a caçada que todas as outras companhias e armadores faziam aos seus officiaes, hoje, presta-se ao conchavo, negando trabalho aos que, pacifica e honestamente, procuram obter um melhor salario. A directoria do Lloyd, se escutasse as "bellisismas" palavras, e os "calorosos elogios" feitos na Commissão de Tarifas, a seu respeito, talvez não se prestasse a incentivar a familia maritima a assumir uma atitude mais séria. — Um official da marinha mercante".

"GUIA DO LLOYD NACIONAL"

O numero do mez de março dessa publicação já está sendo distribuido gratuitamente.

Como sempre, assumptos de interesse geral — especialmente dos meios commerciaes e maritimos, nelle são tratados.

Informações e instrucções sobre coisas maritimas — passagens, carregamento, etc. — encontram-se no "Guia do Lloyd Nacional", com abundancia e precisão.

As folhas que o Thesouro pagará hoje

Serão pagas, hoje, no Thesouro Nacional as folhas de Montepio Civil da Viação de C. a I.

PELA REGULAMENTAÇÃO DAS REPRESENTAÇÕES CARIOCAS

Deixamos, muito de proposito, que se arrefecesse o natural sentimento dos primeiros instantes, para entrarmos com o nosso commentario sobre os jogos, em que se empenham representações cariocas. Longe de nós o intuito de responsabilizar a quem quer que seja pelo novo fracasso de um combinado carioca, medindo forças contra o quadro uruguayo, que ainda temos o prazer de hospedar.

Encontramos, porém, opportunidade para expendermos francamente nosso pensamento sobre tão delicado assumpto.

Aliás, não é posterior a esses fracassos, nosso ponto de vista contrario a exhibições de conjuntos cariocas, senão, em condições especiaes. Por isso não poderiamos estar de accordo com a renovação dessa falta, muito embora se tenha procurado diminuil-a com sua annunciada desofficialização.

Tivemos, desde o primeiro momento, como inevitavel a nota official da Associação Metropolitana sobre o caso. Era de prevêr esse procedimento da instituição deante da grita, que lhe lançava aos hombros a responsabilidade da derrota.

Terá satisfeito, porém, completamente ao publico esse documento?

Certo, que não. Não póde eximir de completa responsabilidade, desde que ha a confissão, que era de seu conhecimento que o Botafogo se encarregára de arranjar o combinado.

A nosso vêr, é esse o ponto que precisa de uma vez por todas ficar regulamentado. Desde que se é forçado a admittir como prejudiciaes a nossos fôros sportivos, essas derrotas, tanto que o esforço é geral para fugir a sua responsabilidade, impõe-se á instituição a necessidade de prohibil-os terminantemente, nas condições em que se têm realizado.

Deste modo, ter-se-á resolvido satisfatoriamente o problema e evitado a reproducção dos factos e consequencias desagradaveis.

Para pagamento de uma pensão

A Directoria da Despesa Publica concedeu á Directoria Fiscal do Thesouro Nacional no Paraná, o credito de .... 3873093, para pagamento de pensão a d. Isolda Lima.

As folhas que a Prefeitura pagará hoje

Pagam-se, hoje, na Prefeitura, as seguintes folhas de vencimentos referentes ao mez de janeiro findo: adjuntos de 2ª classe, de A-Z; Estradas de Rodagem e os postos da Limpeza Publica em São Christovão, Andarahy e Engenho Novo.

Foi nomeado despachante aduaneiro

O ministro da Fazenda nomeou hontem Oséas Cavalcanti Pessoa de Mello para o logar de despachante aduaneiro da "Ford Motor Company Export, Inc." junto á Alfandega do Rio Grande, no Estado do Rio Grande do Sul.

Vem para os corpos da 1ª Região

Embarcaram em Belém, a bordo do vapor "Pará", dois contingentes de voluntarios, num total de 86 homens, respectivamente, alistados no 25º e 26º batalhões de caçadores, com destino aos corpos da 1ª Região.

Amanhã se realizará, no Hippodromo Brasileiro, a corrida em beneficio da Associação de Chronistas Desportivos

A. Henrique trabalhou Gran Capitan

Hontem, á tarde, o aprendiz A. Henrique, trabalhou o cavallo Gran Capitan, na distancia do compromisso de amanhã.

O filho de Tiny exercitou-se de modo a infundir confiança e A. Henrique conta augmentar com elle o numero de suas victorias.

Obteve matricula no Jockey Club

O jockey aprendiz Osmane Coutinho, matriculou-se hontem no Jockey Club, em cujo hippodromo estava impedido de correr desde o anno passado, por ter sido suspenso em S. Paulo.

Osmane reapparecerá amanhã na Gavea, montando a egua Bidu', inscripta no premio "Othelo de Souza".

NO HIPPODROMO BRASILEIRO

Para o "meeting" de amanhã — Montarias e cotações

Para a reunião que o Jockey Club vae levar a effeito, amanhã, no Hippodromo da Gavea, em beneficio dos cofres da A. C. D., estão assentadas as montarias que damos a seguir, juntamente com as cotações do mercado turfista.

1ª carreira — Circulo de Imprensa — 1.200 metros — 4:000$ e 800$.

		Ks.	Cot.
1-1	D. Chimango, Claudio	54	50
2 (2	Celimene, J. Pereira..	52	60
2 (3	Belliqueux, Carmelo..	54	35
3 (4	Kipper, Feijó	54	50
3 (5	Montalvo, Suarez ...	54	25
4 (6	Manita, A. Rosa ..	52	40
4 (7	Florida, D|correr	52	15

2ª carreira — Associação Brasileira de Imprensa — 1.400 metros — 4:000$ e 800$.

		Ks.	Cot.
1-1	Hastapura, Suarez ..	52	18
2-2	Homenagem, A. Rosa	52	25
3-3	Perrier, Carmelo	54	40
4-4	Visiumbre, Biernaczky	52	60
5 (5	Tentação, Conceição.	52	70
5 (6	Salomé, Claudio	52	80

3ª carreira — Associação de Chronistas Esportivos de S. Paulo — 1.500 metros — 4:000$ e 800$.

		Ks.	Cot.
1-1	Secretario, Carmelo..	50	18
2-2	Corcovado, O. Ribeiro	52	35
3-3	Tira Teima, Claudio	56	35
4-4	Intrepido, Feijó	56	30
5 (5	Serio, Suarez	50	60
5 (6	Zig, J. Pereira	56	50

4ª carreira — Associação da Imprensa Brasileira — 1.600 metros — 4:000$ e 800$.

		Ks.	Cot.
1	Tucano, Feijó	54	20
2	Viola Dana, M. Oliveira	52	20
3	Finorio, Conceição	54	50
4	Havana, Suarez	52	60
5	Itan, D|correr	52	100

5ª carreira — Centro dos Chronistas Sportivos — 1.300 metros — 4:000$ e 800$.

		Ks.	Cot.
1-1	Migneaux, Feijó	54	30
2-2	Gloxinia, Lydio	50	30
3-3	Patusco, Biernaczky..	50	25
4-4	Mercador, J. Pereira	56	35
5 (5	Aldeano, Conceição...	54	40
5 (6	Argos, Claudio	50	40

6ª carreira — Othelo de Souza — 1.600 metros — 4:000$ e 800$.

		Ks.	Cot.
1-1	Ultimatum, Feijó	56	25
2 (2	Ravissant, Biernaczky	55	35
2 (3	Mouro, Lydio	48	50
3 (4	Desejado, Claudio ..	52	30
3 (5	Prosa, Nicasio	51	40
4 (6	Patife, A. Rosa	51	50
4 (7	Bidu', Osmane	49	35

7ª carreira — Olival Costa — 1.600 metros — 4:000$ e 800$.

		Ks.	Cot.
1 (1	Rosemary, Biernaczky	50	20
1 (2	Rhodesia, Lydio	51	70
2 (3	Calepino, Suarez	53	50
2 (4	Grinalda, Rutledge ..	51	80
3 (5	Lulito, Feijó	51	35
3 (6	Lageado, O. Ribeiro	46	100
4 (7	Galaór, Carmelo	56	60
4 (8	Tattersal, M. Oliveira	53	100
4 (9	Epiros, A. Rosa	50	35

8ª carreira carreira — Hippodromo Brasileiro — 2.000 metros — 4:000$ e 800$.

		Ks.	Cot.
1	Rafles, Carmelo	51	30
2	Gran Capitan, A. Henriques	57	40
3	Lugo, O. Ribeiro	50	25
4	Gimone, Feijó	56	40
5	Rafale, Conceição	52	30
"	Estylo, M. Oliveira ..	50	70

9ª carreira — Associação de Chronistas Desportivos — 2.200 metros — 5:000$ e 1:000$.

		Ks.	Cot.
1	Enervante, Claudio	53	22
2	Algarabia, Lydio	50	35
3	Balila, D|correr	52	50
4	Dark Eyes, Biernaczky	57	25
"	Middle West, Suarez ..	52	35

O turf na Hungria

As coudelarias hungaras levarão ás pistas 445 pensionistas: 188 de dois annos; 124 de tres; 70, de quatro; 28, de cinco; 18, de seis; e, 8 de mais edade.

M. E. Dicher, que possue a maior coudelaria, tem 32 cavallos; o conde de Wenckeim, 28; M. Schiffer,22. Entre os treinadores, ha dois que têm o maior numero de animaes: Pizbyla, com 47, e Hitch, com 43.

O orçamento turfista na Italia

O orçamento do turf para o anno corrente da Sociedade Hippica da Italia, se elevou a 11.045.000 liras, das quaes 8.530.000 para as corridas rasas e 2.515.000 para as de obstaculos. As provas mais importante são o Grand Prix de Italia e o Grand Prix de Milão.

Grand Prix de Milão.

Turf na Italia

CAIU A SOBRECARGA

O Jockey Club Italiano resolveu retirar a sobre carga de 4 kilos que nas provas internacionaes pesava sobre os cavallos nascidos fóra da Italia. Estas provas eram as seguintes: "Omnium", o premio da Italia, o premio do principe Amadeo e o G. Premio de Milão, montando todos em 1.050.000 liras.

Morreu Jicky

Numa das cocheiras do "Palacete Papelão" morreu, hontem, o cavallo argentino Jicky, por Metrose e La Tesca, de propriedade do velho turfman sr. Antonio Caetano da Silva.

O ex-Humaytá, que fôra na vespera transferido para aquella cocheira, amanheceu hontem atacado de collicas violentas, e apesar de ter sido promptamente soccorrido pelo veterinario sr. Ch. Conreur, morreu á tarde. Jicky foi importado para o nosso turf pelo sr. Affonso Carluccio. Ganhou, no anno passado 3 carreiras, duas das quaes no Derby e uma no Hippodromo da Gavea, sendo de Rs. 13:020$ o seu activo de premios naquelle anno.

Argos derrotado por Tira Teima

Juntos fizeram um exercicio, hontem, os animaes Tira Teima e Argos, ambos pensionistas do treinador Gabriel Reis.

O cavallo nacional bateu Argos facilmente.

Finorio deu duas voltas

O cavallo Finorio, aos cuidados de José de Paula Mendes, deu hontem duas voltas sem esforço.

O estado do filho de Aldgate, é bem melhor que na semana passada.

O mais sensacional "contest" até hoje realizado no Brasil, instituido pela Metro-Goldwyn-Mayer e o "Diario Carioca", em combinação com o PARC ROYAL e a CASA PAUL J. CHRISTOPH Co.

1 Nome ....
Qualificativo ....
2 Nome ....
Qualificativo ....
3 Nome ....
Qualificativo ....
4 Nome ....
Qualificativo ....
5 Nome ....
Qualificativo ....

ASSIGNATURA DO CONCORRENTE ....

RESIDENCIA ....

CINEMA ONDE AS ....

Coupon do DIARIO CARIOCA

A A. C. D. E A SUA CORRIDA ANNUAL

Vem despertando desusado interesse nos meios sportivos a interessante reunião que a veterana sociedade turfista realizará amanhã, no majestoso hyppodromo da Gavea, em favor dos cofres da Associação de Chronistas Desportivos.

Esse festival dos chronistas, que o Jockey Club vem fazendo executar annualmente, desde longa data, é já uma tradição e significa, por isso mesmo, um gesto a um tempo gentil e altruistico da directoria da veterana associação para com os rapazes que labutam na imprensa turfista.

O programma da corrida de amanhã, a despeito das difficuldades que surgiram na sua confecção, coisa aliás muito natural nesta época do anno, ficou esplendidamente organizado, e sómente o novo encontro da parelha americana Dark Eyes-Middle West, com a valorosa egua franceza Enervante e mais Algarabia e Balila, constitue motivo bastante para levar ao Hippodromo Brasileiro uma multidão de adeptos do fidalgo sport.

Não menos brilhante se annuncia a reunião encarando-a pelo lado social, pois já se estão fazendo os convites officiaes para esse promettedor festival, devendo comparecer ao "meeting" de amanhã o que de mais fino e mais brilhante possue a nossa sociedade.

UMA BALBURDIA, AS SESSÕES D O INSTITUTO DE PREVIDENCIA !

O que houve, antes de hontem, na s essão do Conselho Administrativo

De algum tempo para cá têm surgido no Instituto de Previdencia sérias discordias entre o presidente Frederico Russel, que muito pouco tem feito naquella casa, e varios conselheiros da Junta Administrativa.

Sabedores disso fomos assistir, hontem, a uma das sessões em um edificio da Avenida Rio Branco, proximo á Praça Mauá.

Esta devia ter inicio ás 14 horas, conforme determina o Regimento; entretanto, só ás 15 e 25 minutos, o sr. Tavares de Lyra, de charuto á bocca, determinou ao sr. Manoel Marques de Oliveira, actual contador geral da Republica, procedesse á leitura da acta da sessão anterior.

O sr. Marques de Oliveira desempenhou-se mal da missão, não tendo os conselheiros escutado nada do que fôra lido.

O sr. Frederico Russel durante toda a sessão não justificou, "nem para inglez ver", os gressos dinheiros que recebe... fumando sempre, sentado ao lado do presidente.

Depois de procedida á leitura da acta, o sr. Adolpho Gigliotti apresentou um requerimento ao presidente, propondo fossem votadas gratificações de 200$000 a dous auxiliares que trabalham junto ao gabinete do sr. Russel.

Depois de uma rapida informação dada pelo sr. Russel, os conselheiros, por quasi unanimidade, votaram a proposta. Logo, em seguida, o sr. Gigliotti saiu apressado, ligeiro, rapido, e foi direito ao gabinete do director do Instituto dar a boa nova ás favorecidas, gabando o exito da empreitada a si incumbida.

De volta do gabinete, o sr. Gigliotti foi olhado com arrogancia pelo sr. Russel.

Mas naquella casa pouco fazem os conselheiros, e, quando estava em meio o relatorio de um processo, os membros discutem sobre a disposição das mesas de trabalho, pois que, até aquelle momento, nada tinham ouvido.

Então, aproveitando o alarido, um elegante conselheiro dirigiu a alguem uma phrase que ouvimos indiscretamente... mas que não diremos.

Depois de verdadeira balburdia na qual foram figuras salientes os srs. Pereira Junior, Didimo da Veiga e outros, o Conselho Administrativo prosegiu no julgamento que fôra suspenso.

O sr. Gigliotti depois de ter prestado bastante attenção, e nada percebendo, não se conteve e disse ao sr. Gabriel Vianna: "ainda não entendi o caso."

A questão foi discutida acaloradamente, ouviram-se fortes apartes, vociferações dos conselheiros, e, parece-nos, poucos foram os que entenderam...

Sem exaggero, podemos dizer que o Conselho usa, para as suas discussões, o methodo confuso...

Para darmos uma amostra do que foi um dos apartes, basta que se cite o do sr. Gigliotti. Em dado momento, como o voto desse cavalheiro não prevalecesse em uma questão, s. s. proferiu o seguinte aparte:

"a assembléa não quiz votar contra um acto do ministro da Fazenda. Essa é que é a verdade."

Muitos foram os que apartearam, dizendo o sr. Gabriel Vianna: "Áquelle tempo eu não era membro desse Conselho; se o fosse votaria como voto agora, com a minha consciencia e de accordo com a lei."

O voto dos srs. Gabriel Vianna e Pereira Junior, que foram vencedores na especie, favorecia a uma pobre familia de um funccionario da Imprensa Nacional.

O sr. Tavares de Lyra annuncia o julgamento de outro feito. Faz o relator o sr. Didimo da Veiga. S. s. nem bem havia começado, quando o coronel Lauriano Lago dormia profundamente, roncando, com a cabeça pendida no hombro direito.

O sr. Didimo relata o facto: é o delegado fiscal do Instituto, em São Paulo, que pede mais auxiliares e maior gratificação aos mesmos.

Levanta-se, logo, uma forte celeuma e o coronel Lauriano accorda. O sr. Gigliotti chama o delegado de São Paulo de desidioso, pois que os funccionarios desse Estado podem dar um bom rendimento na residencia.

O sr. Didimo diz, ao contrario, que o serviço daquella delegacia é deficiente porque o trabalho é formidavel, e não ha pessoal que attenda os contribuintes.

Discutem muito e muito, ainda, resolvendo-se, por fim, não attender ao pedido.

Foram, ainda, julgados outros processos, correndo tudo no mesmo ambiente.

RESQUICIOS DO BORGISMO...

SEM MOTIVO ALGUM, O SUB-INTENDENTE DO 10º DISTRICTO DE CRUZ ALTA MATOU O CHEFE OPPOSIONISTA LOCAL

CRUZ ALTA, 15 — Causou a mais funda impressão nesta cidade, o barbaro assassinio praticado na madrugada de 13 do corrente, na Colonia 15 de Novembro, 10º districto, deste municipio, e no qual tombou morto por um tiro de revolver o sr. Antonio Bertholdo, presidente do sub-directorio Libertador daquella localidade.

O facto assim se resume:

Realizava-se um baile carnavalesco no salão dansante de Htzel, daquella localidade, na maior ordem e grande alegria, quando, ás 2 horas da madrugada, saiu do recinto o sr. Valentim Kuhn, irmão do conselheiro municipal, Oswaldo Kuhn, em companhia de sua familia, e com elle tambem a familia do sr. Antonio Berthold, com o proposito de tomar o caminhão de Valentim, que os havia de conduzir á sua residencia, distante do salão de baile. Quando Valentim Kuhn se dispunha a pôr em movimento o vehiculo, o sub-intendente do districto, capitão João Thomaz, deu-lhe voz de prisão, allegando ser Valentim insubmisso.

A inesperada atitude do sub-intendente em effectuar uma prisão, quando tod o dia podia tel-a feito, causou desagrado e commentarios, surgindo os naturaes protestos, que, iniciads fóra do baile, tivera méco lá dentro, promovendo panico.

Antonio Bertholdo, que se encontrava no recinto da festa, scientificado da occurencia e como sua familia se dispunha a embarcar no citado caminhão, veiu para fóra. A' porta do baile encontrava-se Otto Haupt Filho, que, segurando Bertholdo pelas costas, impediu que este viesse a rua.

Nesse momento um terceiro personagem, Arthur Beck, approximou-se tambem de Bertholdo e egualmente o segurou, proferindo esta phrase: "Elle agora está seguro". Immediatamente, approximou-se o sub-intendente, e, á queima roupa, desfechou um tiro, prostrando o indefeso Bertholdo sem vida.

Estabeleceu-se immediatamente forte confusão, prestando-se soccorro ao que julgavam apenas ferido, mas que já estava sem vida.

O criminoso fugiu. O delegado de policia, major Palmeiro de Azevedo, seguiu immediatamente para o local do crime.

Commenta-se o facto do sub-intendente, sem motivo plausivel, ter pedido a remessa de seis praças da Brigada para as immediações do baile, quando tudo correra em perfeita ordem nos dias anteriores ao do baile. Ha ainda um facto mais grave. O sub-intendente, como todos os seus collegas, não exercem funcções policiaes que estão affectas aos sub-delegados.

Entretanto, o atrabiliario sub-intendente procedeu ao desarmamento geral, revistando as pessoas á entrada do salão.

Quando Arthur Beck pronunciou as palavras acima citadas, foi visto com a mão esquerda empunhando um revolver, emquanto que com a direita mantinha subjugada pelas costas a victima. Foi precisamente nessa occasião que o truculento sub-intendente matu, friamente o inditoso Bertholdo.

A's 10 horas de hoje, o criminoso foi encontrado nas proximidades desta cidade, acompanhado de capangas armados com fuzis "Mauser", não tendo sido até agora, capturado.

O regresso do dr. Demetrio Ribeiro

Convidados pelos republicanos historicos — srs. Thomaz Delfino Leoncio Corrêa e Iturbide Esteves — reuniram-se, hontem, varios republicanos os quaes trocaram idéas sobre o proximo regresso á Patria do sr. Demetrio Ribeiro.

O programma da recepção, não está ainda definitivamente organizado, mas ficou assentado que fará parte do programma um "item" grandemente sympathico: o sr. Demetricio Ribeiro unico ministro sobrevivente do Governo Provisorio, será saudado pelo sr. Magalhães Castro, unico membro sobrevivente da commissão dos cinco, que organizou o projecto da Constituição da Republica pela Constituinte republicana. Como se sabe, a commissão era composta dos benemeritos idealistas Saldanha Marinho, Rangel Pestana, Americo Brasiliense, Santos Werneck e Magalhães Castro.

Afim de receber adhesões, a commissão estará todas as terças e sextas-feiras, na rua da Constituição n. 13, sob., ás 17 horas.

O jantar quinzenal do Rotary Club de Petropolis

PETROPOLIS, 22 (A. B.) — O Rotary Club dará hoje o seu jantar quinzenal no Hotel Central. Na ultima reunião desse club compareceram 31 de seus membros alguns dos quaes vindos do Districto Federal e de Nictheroy.

EMQUANTO HOUVER CHUVAS NINGUEM MAIS VIAJARA' NA CENTRAL

RUIRAM BARREIRAS, LINHAS INTERROMPIDAS, TRENS SUPPRIMIDOS

A Central e as rodovias do sr. Washington estão de modo a não poderem aguentar o mais leve chuvisco.

Com o temporal da noite de antehontem a Central e a Linha Auxiliar, desconjuntaram-se todas, paralysando quasi totalmente o trafego.

Segundo as informações recebidas, além dos varios ramaes já paralysados, aggravou-se enormemente o kilometro 91 com a queda de outra enorme barreira que ainda impedirá por muito tempo o trafego por aquelle local.

Quem tiver a desdita de viajar naquelle ramal terá que sujeitar-se aos incommodos da baldeação dos trens, atravessando uma grande extensão de lamaçal.

Ainda hontem foram feitas as baldeações dos trens S A 1 para o S A 4, S A 2 para o S A 3 e o M A 1 para M A 2.

No ramal de Valença deu-se tambem o desabamento de outra enorme barreira sobre a linha.

Como o trabalho de desobstrucção demore, a administração da Central do Brasil resolveu supprir os trens M U 3 e M U 4.

A Linha Auxiliar, que se acha em estado lastimavel em multos pontos, soffreu tambem a queda de outra enorme barreira no kilometro 127.

Em consequencia ficou retido em Sacra Familia o trem S U V 4, como ficarão retidos muitos outros até que seja effectuado o respectivo desentulho.

EXTENSAS ZONAS INVADIDAS PELAS AGUAS NA GRECIA

ATHENAS, 22 (Havas) — Na Thracia, estão completamente inundados quatrocentos mil hectares de terras cultivaveis.

Hoje o Conselho de Ministros votou importantes creditos extraordinarios para soccorrer os sinistrados e nomeou uma commissão para proceder á distribuição desses soccorros.

ATHENAS, 22 (Havas) — Attinge a um milhão de acres, a superficie das terras que as inundações cobrem actualmente na Thracia.

BANQUETE EM COMMEMORAÇÃO DO ANNIVERSARIO DO NASCIMENTO DE WASHINGTON

PARIS, 22 (Havas) — O embaixador dos Estados Unidos offereceu hoje, em commemoração ao anniversario do nascimento de Washington, um grande almoço em honra aos representantes diplomaticos da America Latina.

O embaixador do Brasil, sr. Souza Dantas, respondeu ao discurso do sr. Myron Herrick nos seguintes termos: "Com os nossos mais vivos agradecimentos pela vossa distincta e encantadora hospitalidade sentamo-nos a esta mesa, como em igual data nos annos anteriores, para commemorar numa festa de cordial fraternidade, o dia glorioso do nascimento de Washington, o unico homem talvez de toda a historia que realizou a obra quasi divina de formar, á sua imagem, um povo inteiro, e de traçar com mão firme, devassando as sombras do futuro, o caminho sabio e prudente que deveria seguir a nação americana para attingir, com toda segurança, o apogeu de sua força e de sua prosperidade.

E' com particular sentimento de alegria que sempre relembramos este acontecimento, o qual marca uma data no desenvolvimento de relações mais intimas entre os Estados Unidos e as republicas americanas.

Seja-me, a proposito, licito recordar que nenhum acontecimento dos ultimos tempos foi tão significativo, para a animação das boas vontades e de uma acção util no sentido de ainda mais estreitar os laços que nos unem á grande republica americana, como a recente visita triumphal que acaba de fazer ás nações da America do Sul o futuro primeiro magistrado de vosso grande paiz.

Ergo a minha taça á fraternidade americana, ao presidente Coolidge, ao sr. Hoover, á vossa saude pessoal, embaixador incomparavel que nós todos amamos e á França gloriosa e immortal".

Darky Eyes e Middle West

Trabalhou, hontem em esplendides condições, a egua Dark Eyes em companhia do cavallo Middle West.

A pensionista do sr. Schneider, ganhou do cavallo com esforço.

Hastapura anda bem

A egua Tastapura, que fez má corrida no domingo, deve o seu fracasso a circumstancias alheias ao seu estado de saude. Trabalhou, hontem, a meio correr, mostrando-se bem disposta.

Lulito fez o melhor exercicio

Na semana passada, o cavallo Lulito registrou o melhor "aprompto". Nesta semana, o mesmo facto acaba de registrar-se, tendo o filho de Modena, feito o seu exercicio de modo a merecer o elogio de todos.

Mouro e Rosemary

Acha-se em esplendidas condições, o cavallo Mouro. Hontem, o aluado filho de Houli, montado por Lydio de Souza, fez um optimo exercicio na distancia da milha.

Em eguaes condições aprompiou tambem Rosemary.

De melhora em melhora

A egua Viola Dana, pensionista de Fernando Azevedo, vem experimentando grandes melhoras. O seu trabalho de hontem, agradou a todos, sendo excellente seu estado de saude.

D. Chimango bateu Salomé

Aprompiaram, juntos, hontem, os animaes D. Chimango e Salomé, ambos do treinador F. Schneider.

Salomé perdeu facilmente para D. Chimango.

O Jockey officiou ao Derby

A directoria do Jockey Club officiou ante-hontem ao Derby, accordando em reunir-se na proxima segunda-feira.

Hontem foi, pelo secretario do Derby, apresentado o officio ao sr. André Gustavo Paulo de Frontin.

Designações, transferencias e dispensas na Instrucção Publica

Pelo director geral de Instrucção, foram assignados, hontem, os seguintes actos:

Designando as directoras de escola: Olivia Pimentel Coelho, para reger a 7ª escola mixta do 12º districto; Isolina Marroig de Mello, para reger a 4ª escola mixta do 28º districto; Iracema de Souza Lessa, para reger a 10ª escola mixta do 28º districto; Emilia Doyle Guerra, para reger a 3ª escola mixta do 27º districto; Leonidia Medeiros de Almeida Santos, para reger a 2ª escola mixta do 26º districto; Amaziles Rocha Xavier de Barros, para reger a 6ª escola mixta do 26º districto; Leocadia de Souza Coutinho, para reger a 5ª escola mixta do 26º districto: Olga Beurem Ramalho, para reger a 8ª escola mixta do 26º districto; Prescilliana de Albuquerque Sampaio Vianna, para reger a 3ª escola mixta do 25º districto; Laura Abrantes da Silva Pinto, para reger a 6ª escola mixta do 25º districto; Aida Semiramis de Moura e Souza, para reger a 4ª escola mixta do 24º districto; Hortencia Posada, para reger a 1ª escola feminina do 23º districto; Eulalia Diniz Ferreira da Silva, para reger a 4ª escola mixta do 23º districto; Emma Lardy Alves Meira, para reger a 3ª escola mixta do 22º districto; Maria Amelia de Lima Bellas, para reger a 1ª escola mixta do 21º districto; Carlota Gonçalves da Silva, para reger a 6ª escola mixta do 21º districto; Clotilde Augusta Reis, para reger a 5ª escola mixta do 20º districto; Elias Mallio da Silva Costa, para reger a 4ª escola mixta do 18º districto; o professor de mathematica elementar, em estabelecimento de ensino profissional, Nicanor Lemgruber, para ter exercicio na Escola Profissional Bento Ribeiro.

Transferindo os directores de escola: Ary Monteiro, para a 1ª escola mixta do 22º districto; João Barbosa de Moraes, para a 3ª escola mixta do 20º districto; Hilario da Silva Passos para a 1ª escola mixta do 24º districto; Andréa Alves da Fonseca, para a 3ª escola mixta do 12º districto; Joaquina Alves Teixeira Daltro, para a 7ª escola mixta do 15º districto; Eduardo Pinto Coelho de Vasconcellos para a 4ª escola mixta do 9º districto; Joaquim Serrão de Medeiros e Oliveira para a 1ª escola masculina do 9º districto; Elvira de Miranda, para a 1ª escola mixta do 20º districto.

Dispensando da regencia de escola as adjuntas de 1ª classe: Arabella Menezes Valladão Orlandini, da 4ª mixta do 28º districto Amandina Salazar, da 3ª mixta do 27º; Eugenia Gomes Sampaio, da 1ª mixta do 24º; Cordelia Sá Earp, da 3ª mixta do 26º; Helena da Luz Telles Menezes, da 5ª mixta do 26º; Philomena P Vieira da Silva, da 8ª mixta do 26º; Deolinda de Paula Marinho Pereira Lima, da 3ª mixta do 25º; Djanira Gomes Araujo Laranjeira, da 6ª mixta do 25º; Noeris Risoleta da Silva Ramos, da 1ª feminina do 23º; Helena Viviani Mattoso, da 1ª mixta do 22º; Marietta Fontes Carvalho, da 3ª mixta do 22º; Isabel Junqueiro Gomes, da 7ª mixta do 17º, e Adelaide Dulce Miranda Magalhães, da 6ª mixta do 26º districto.

Forte tufão damnificou as linhas telegraphicas do Sul

Segundo communicação recebida pelo sr. Mario Bello, director geral dos Telegraphos, as linhas telegraphicas do trecho entre Florianopolis, em Santa Catharina e Porto Alegre, no E. do Rio Grande do Sul, soffreram antehontem, ligeiros damnos causados pelo forte tufão que soprou sobre aquellas localidades do sul.

Já se acham em execução as necessarias reparações.

Foi absolvido do crime de falsidade administrativa

Foi absolvido pelo conselho de Guerra a que respondeu na 10ª Circumscripção Judiciaria, com séde no Estado do Pará, segundo communicação do respectivo auditor, o tenente-coronel Abel Galvão da Fontoura, que respondia pelo crime de falsidade administrativa.

Estiveram no Rio Negro

PETROPOLIS, 22 (A. B.) — O ministro da Viação esteve hoje no palacio do Rio Negro, despachando com o presidente da Republica.

PETROPOLIS, 22 (A. B.) — Estiveram hoje no palacio Rio Negro o sr. Alberto de Faria e o almirante Souza e Silva.

Ahi vem mais um

Será hoje embarcado em Buenos Aires com destino a esta capital, aos cuidados do treinador Aggeu de Souza, o cavallo Pichon, zaino, de tres annos, nascido a 22 de agosto de 1925.

Pichon é filho de Bis, ex-Energetica, e Pichona. Do lado paterno tem por avós Cyllene e Particula, esta por Styleto. Do lado materno os seus avós são Mojinete e Guilhermina por Grey Leg.

O cavallo Pichon é de importação de Guilherme Fernandez.

Calhandra mudou de nome

Passou a chamar-se Flechinha a egua Calhandra, aos cuidados do treinador José de Carvalho, e de propriedade do coronel Pedro de Oliveira.

Ao que parece é Calhandra o ultimo animal nacional do coronel que muda de nome, pois os emolumentos para isto cobrados, fizeram o conhecido turfman "achar ruim", como se diz na gyra.

Por pouco a Flechinha não passou de novo a se chamar Calhandra.

O preço da padreação nos Estados Unidos

O Thoroughbred record publica a lista dos garanhões americanos, que fazem a monta em 1929, com o preço de suas coberturas. Encontramos quatro delles, cujos serviços são cotados a 2.000 dollares, destes faz parte Sir Galahad; tres a 1.500 dollares; e doze a 1.000 dollares. Neste ultimo grupo está Potan Feu, Man o War e outros não apparecem na lista por terem já tomado todo seu tempo.

O Lincolnshire e o Grand National

REIGH COUNT ABANDONOU AMBAS AS PROVAS

Já appareceram os primeiros forfaits dos grandes handicaps inglezes — o Lincolnshire e o G. Uational. Na primeira destas provas, as descrições são em numero de dezoito, e na outra de dezeseis. O cavallo norte americano Reigh Count, não vae figurar nas duas, aguardando-es apenas para a Coupe d'Or.

Dos cavallos francezes, só Pembooke desertou do Lincolnshire e Bovril III do National.

A POMICULTURA EM ALAGOAS

Communicado Epistolar da Agencia Brasileira, por Moreno Brandão.

MACEIO', Janeiro (A. B.) — Alagôas é uma terra onde a pomicultura poderia tem a maior expansão, assegurando ditos quantiosos a quem se quizesse entregar ao mister de exploral-a.

Além de seu meio milhão de pés de coqueiros, o Estado conta com importantes vinhedos no Reginaldo (Maceió), e nas margens do S. Francisco; abacateiraes abundantissimos em varios municipios, principalmente Camaragibe; mangueiraes esplendidos, que produzem frutos afamados, como os da ilha de Sta. Rita, no municipio de Alagoas; laranjaes fecundissimos em Jequiá da Praia, coruripe e S. Miguel dos Campos; valiosos pinhaes em Pão de Assucar e Palmeira dos Indios; opulentos bananes em Viçosa e Muricy.

Além disso, todos os municipios citados e outros de que não se fez menção produzem as frutas apontadas e frutos que se deixara de apontar e tem enorme consumo local.

Não obstante, dos mesmos não se fez sinão restricta exportação, quando, para augmentar muito os nossos ganhos, bastaria enviar para os outros Estados e para os paizes estrangeiros, apenas o abacaxi, cuja safra no corrente anno foi das mais avultosas, estando o excellente fruto sendo vendido nesta capital, onde a carestia de vida sempre foi notoria por preços relativamente commodos.

CONCURSO DE INSPECTORES DE ALUMNOS E GUARDIÃES

Segundo se dizia hontem, na Directoria de Instrucção Municipal, o sr. director de Instrucção deliberára designar tres ou quatro commissões de medicos para o exame dos candidatos de inspectores de alumnos e guardiães.

Assim, cada commissão examinará por dia 45 pessoas, o que, multiplicando por 4 (numero das commissões) dará o total de 230 candidatos. Dos 750, a metade nem será chamada por defficiencia de documentação. Em tres dias, portanto, estará concluida a inspecção medica, embora feita "a la diable"..

Mais uma vez a lei de ensino será violada pelo seu criador, porque essa lei, claramente se refere a uma unica commissão de inspecção medica. Mas o sr. Fernando de Azevedo,. na Instrucção é tudo: Legislativo, Executivo e Judiciario...

Com as "luzes", já se vê, do sr. Frota Pessoa...

NÃO QUIZ SER PADRE

RECIFE, 22 (A. B.) — Fugiu do Seminario de Olinda o joven Innocencio Oliveira, não tendo até agora produzido resultado as buscas effectuadas pela policia, que foi logo previnida.

A familia mostra-se alarmada com o desapparecimento do menor.

UMA ENFERMEIRA TENTA CONTRA A EXISTENCIA INGERINDO FORTE DOSE DE LYSOL

Foi infeliz no matrimonio.

Amando loucamente o esposo, este, não a sabe corresponder, vivendo em constantes bohemias, deixando-a completamente desamparada, no lar.

Pelo muito que o queria, tudo ella supportava, procurando como enfermeira que era, ganhar o necessario para o seu sustento.

Assim, d. Nanette Braga Machado, de 25 annos, residente á rua Senhor de Mattozinho n. 135, vinha ha quatro annos supportando vida de soffrimentos, pois tanto é o tempo que se casou co mMario Machado.

Hontem, pela manhã, num momento de desespero, d. Nanette munindo-se de um vidro de lysol, dirigiu-se para a Praia do Flamengo, onde ingeriu grande dose do corrosivo.

Soccorrida pelo proprietario da barata n. 1749, que a levou para o Posto Central de Assistencia, a infeliz enfermeira foi medicada e em seguida removida para a Casa de Saude Pedro de Carvalho, onde trabalha.

PRAÇA DO RIO

CAMBIO

O mercado de cambio funccionou, hontem, indeciso e com o movimento de procura sem importancia. O Banco do Brasil saccou a 5 31|32 e os demais a 5 121|128 e 5 61|64 d.

O mercado fechou inalterado.

A 90 d/v.

Londres	5 15|16 a	5 31|32
Paris	$326 a	$328
Nova York	8$330 a	8$340
Canadá		8$340

A' vista:

Londres	5 55|64 a	5 57|64
Paris	$329 a	$330
Nova York	8$395 a	8$440
Italia	$440 a	$443
Portugal	$375 a	$380
Provincias	$381 a	$385
Hespanha	1$310 a	1$320
Provincias	1$335 a	1$350
Suissa	1$610 a	1$625
B. Aires (ouro)	8$100 a	8$140
B. Aires (papel)	3$550 a	3$600
Montevidéo	8$640 a	8$700
Japão	3$850 a	3$860
Suecia	2$255 a	2$260
Noruega	2$250 a	2$260
Hollanda	3$370 a	3$375
Canadá		8$430
Dinamarca	2$251 a	2$260
Belgica (papel)	$234 a	$236
Chile		1$040
Syria	$329 a	$330
Belgica (ouro)	1$168 a	1$175
Rumania	$054 a	$055
Slovaquia	$250 a	$251
Allemanha	1$990 a	2$005
Austria	1$186 a	1$190
Café	$329 a	$330
Soberanos		41$400

Saques por cabogramma:

A' vista:

Londres	5 55|64 a	5 27|32
Paris	$331 a	$332
Nova York	8$420 a	8$460
Italia	$442 a	$444
Hespanha	1$328 a	1$340
Suissa	1$625 a	1$630
Belgica (papel)	$235 a	$237
Belgica (ouro)	1$175 a	1$180
Portugal	$383 a	$385
Hollanda	3$385 a	3$390
Canadá		8$460
Japão		3$870
B. Aires (papel)	3$560 a	3$590
Suecia		2$270
Noruega		2$270
Dinamarca		2$270

Allemanha (ouro)	2$007 a	2$015
Montevidéo	8$665 a	8$670
Slovaquia		$252

Moedas estrangeiras cotadas pelo Banco do Brasil

Libras (papel)	41$200
Libras (ouro)	—
Dollar (ouro)	8$400
Dollar (papel)	8$430
Peso Argentino (papel)	3$570
Peso Uruguay (ouro)	8$715
Peseta	1$462
Escudo	$400
Franco	$340
Lira	$450
Marco	—
1$000 ouro	4$567

Curso official do cambio e moeda metallica

	90 d/v.	A' vista
S|Londres	5 61|64 a	5 55|64
S|Paris	$327 a	$329
S|Italia		$441
S|Allemanha		2$001
S|Portugal		$380
S|Belgica (papel)		$234
S|Belgica (ouro)		1$169
S|Hespanha		1$331
S|Suissa		1$621
S|Suecia		2$255
S|Noruega		2$251
S|Dinamarca		2$251
S|Montevidéo		8$649
S|Syria e Palestina		—
S|T. Slovaquia		$240
S|Nova York		8$408
S|B. Aires (ouro)		8$100
S|B. Aires (papel)		3$557
S|Hollanda		3$375
S|Japão (yen)		3$860
S|Rumania		$054
S|Austria		1$188
S|Canadá		—
S|Chile		—

Extrem.

Bancario	5 15|16 a 5 31|32
Casa Matriz	5 15|16

Moedas

Libra (ouro)	41$400
Libra (papel)	41$250
Dollar (ouro)	—
Dollar (papel)	—
Lira (papel)	$445
Escudo (ouro)	—
Escudo (papel)	$385
Argentino (papel)	—
Pesetas (papel)	—
Franco (ouro)	—
Franco (papel)	—
Reichsmark (papel)	—

BOLSA

O mercado da bolsa funccionou, hontem ainda pouco movimentado e com os negocios realizados regulares sobre os varios titulos em evidencia. As apolices federaes estiveram mais ou menos firmes.

As municipaes não soffreram alteração de interesse, assim como os demais papeis de importancia, conforme se vê abaixo:

VENDAS

Apolices:	
Geraes, 34 a	776$000
Idem, 6 a	775$000
Idem, 200$, 2 a	790$000
Idem, 500$, 1 a	780$000
D. Emissões, 357 a	786$000
Idem, 53 a	785$000
Idem, 500$, 1 a	850$000
Idem, por., 30 a	749$000
Idem, idem, 690 a	750$000
Idem, idem, 1 a	751$000
Obrig. Ferrov. (1E) 24 a	996$000
Idem, (2E) 2 a	995$000
Idem, (2E), 5 a	996$000
Idem, Rodov., nom., 30 a	760$000
Estaduaes:	
E. do Rio, 4%, 20 a	110$000
Idem, idem, 12 a	111$000
Bancos:	
Banco Commercio, 63 a	171$000
Municipaes:	
Municip. 7% pt., (d. 1535) 77 a	188$500
Idem, idem, 140 a	188$000
Idem (d. 2097) 100 a	186$000
Diversas:	
Uberaba, 20 a	55$000
Deb. Alliança, 125 a	168$000
Nova America, 166 a	210$000
Conf. Industrial, 100 a	207$000
Vendas por alvará:	
Geraes, 3 a	776$000
D. Emissões, nom., 17 a	786$000

OFFERTAS

	Vend.	Comp
Uniform. de 1:000$	776$000	—
Uniform. de 1:000$	780$000	778$000
Uniform. de 5 m.	800$000	—
Emp. nac. 1903 pt.	—	—
Obrig. Thes. Nc.	1:024$	—
D. Em., 5% meu...	—	—
D. Emis. 1:000$, n.	786$000	785$000
Idem, idem, pt...	751$000	750$000
Obrig. Rodov. pt.	—	—
Ob. Ferrov. 1ª em.	995$000	990$000
Idem, idem, 2ª	—	—
Idem, idem, 3ª	990$000	997$000
Municipaes do Districto Federal:		
Municip. 20 £ nom.	—	—
Idem, idem, pt.	—	700$000
Idem, 1906, nom.	—	—
Idem, 1906, pt.	180$000	173$500
Idem, 1909, nom.	—	—
Idem 1909, pt.	—	—
Idem, 1914, nom.	—	—
Idem, 1914 pt.	173$000	170$000
Idem 1917, nom.	—	—
Idem, idem, pt.	173$500	166$000
Idem, 1920, idem...	—	—
Idem, idem, pt.	165$000	164$500
Idem, 7%, dec. 1535	188$500	188$000
Idem, idem, 1622	—	—
Idem, 1550	—	187$000
Idem, idem, 1150	—	—
Idem, idem, 1623	—	—
Idem, 7% dec. 1948	—	186$000
Idem, 8%, 1933	196$000	180$000
Idem, 7% dec. 2093	196$000	—
Idem, 1999	—	187$000
Idem, 7% dec. 2097	187$000	185$000
Idem, idem, 2339	187$000	—
Municipaes dos Estados:		
Bello Horizonte	—	157$000
Bello Horizonte	—	—
Campos, 1:000$ 8%	—	—
Campos, 200$	—	170$000
C. Mun. de Alfenas	105$000	—
Uberaba	100$000	50$000
Pref. Nicth., 1ª série	—	—
Idem, 2ª	—	—
Idem, 3ª	—	—
Pref. Petrop. (1918)	—	—
Idem 4ª	—	—
Int. de Pelotas, 8%	—	—
E. Santo, 1:000$, 6%	—	730$000
Idem, idem, 8%	—	930$000
Idem, 1:000$, nom.	—	930$000
Idem, 500$, nom.	—	—
Idem, 1:000$, nom.	—	770$000
V. Fer. R. G. do Sul. 500$	—	—
E. F. R. G. do Sul, 1:000$, nom.	—	—
Idem, idem, pt.	—	—
Soberanos	—	—
Pref. Valença	—	—
Idem, port.	—	—
R. Janeiro, 500$, 8%	—	406$000
Idem, 500$, n.	—	360$000
Idem, pt.	—	—
Idem, 100 pt.	112$000	110$000
Parah. do Norte 6%	100$000	96$500
Sergipe de 2003	—	—
Idem de 1:000$	—	—
B. do Pirahy, 8%	—	80$000
Int. de Valença	—	—
Bancos:		
Brasil	486$000	485$000
Brasil Allemão	160$000	—
Commercio	175$000	171$000
Commercial	228$000	225$000
Funccionarios	65$000	64$000
Portuguez c|50	110$000	—
Portuguez pt.	221$500	220$500
Mercantil	510$000	502$000
Com. E. S. Paulo	—	—
Boavista	—	555$000
Seguros:		
Previdente	—	—
Argos	—	2:000$
Sul America	[illegible]	4:500$
Continental	—	—
Internacional	[illegible]	—
Guanabara	—	—
U. Varegista	—	—
Indenizadora	100$000	—
Tecidos:		
America Fabril	250$000	240$000
Alliança	80$000	—
Brasil Indust.	—	390$000
Bom Pastor	—	130$000
Confiança	80$000	—
S. Aleixo	—	—
Corcovado	[illegible]	90$000
Cometa	200$000	100$000
S. Pedro Alcantara	—	420$000
Manufactura	150$000	—
Petropolitana	[illegible]	180$000
Progresso Indust.	—	230$000
Tijuca	200$000	—
Nova America	255$000	—
Industria Mineira	—	—
Bom Pastor	—	130$000
Taubaté	600$000	—
Esperança	205$000	150$000
Estrada de Ferro e Carris:		
S. Jeronymo	79$500	70$000
Idem, v|c. 30 dias	—	—
Victoria a Minas	—	—
Diversas	—	—
Phymatosain	—	350$000
Acidos	—	—
Goyaz	11$000 a	25$000
Cantareira	180$000	—
Usinas Nacional	400$000	[illegible]
Docas Santos, nom.	—	—
Idem, port.	365$000	[illegible]
Brahma	—	470$000
D. Bahia	—	45$000
Centro Pastoril	—	30$000
Hoteis Palace	1:000$	—
Melh. do Brasil	—	80$000
J. Botanico	—	—
Diamantifera	55$000	45$000
Terras e Colon.	—	9$000
Mercado	—	270$000
Saneamento	—	1:000$
Debentures:		
T. Alliança	170$000	168$000
Corcovado	177$000	—
Prog. Industrial	180$000	—
D. Santos	—	175$000
Conf. Industrial	207$000	205$000
C. Brahma	1:040$	1:030$
Ind. Campista	—	—
Mercado	—	204$000
Mestre Biatgé	—	197$000
Bellas Artes	—	216$000
Nova America	1:040$	—
Tijuca	—	—
Docas da Bahia	115$000	—
Bom Pastor	—	—
Ind. Mineira	—	—
Ceramica Brasileira	—	195$000
Guanabara	—	—
Carruagens	—	204$000
N. S. da Vict.	—	—
Cot. Gavea	—	190$000

MERCADOS NACIONAES

CAFÉ

O mercado de café funccionou, hontem em boas condições de firmeza, com os preços em alta, subindo o typo 7 á base de 44$000 por arroba. O movimento de procura para realização de novos negocios esteve activo, tendo sido vendidas na abertura do mercado 5.001 saccas e durante o dia mais 1.759, no total de 6.760 saccas. O mercado fechou inalterado.

O mercado a termo tanto na primeira bolsa como na segunda fechou firme e com vendas de 1.000 saccas a prazo.

ESTATISTICA

Entradas

Leopoldina:		
Minas		2.200
Maritima:		
Minas	1.002	
S. Paulo	231	1.233
Regulador Fluminense:		
Rio		1.507
Armazens autorizados:		
Araujo Maia		307
Ed. Araujo		31
Lage Irmãos		345
Avellar & Cia.		94
Cerq. Soares		207
B. Albuquerque		31
Cia. A. G. S. Paulo	1	192
Reguladores:		
Espirito Santo		1.322
Mineiro		3.215
		10.774
Entradas por Nictheroy, conf. lista de saidas do Regulador Fluminense:		
Rio, desta data		629
Total		11.403
Idem o anno passado		7.572
Desde o dia 1		125.696
Media		5.985
Do dia 1 de julho		1.906.962
Media		8.114
Idem o anno passado		2.608.448

Embarques

Estados Unidos	5.698
Europa	5.014
Rio da Prata	930
Cabotagem	1.115
Total	12.757
Idem o anno passado	11.706
Desde o dia 1	167.525
Do dia 1 de julho	1.810.959
Idem o anno passado	2.514.282
Stock	253.111
Menos:	
Consumo local do dia	500
Existencia	252.611
Idem o anno passado	313.347

Cotações

Disponivel (arroba):	
Typo 3	47$800
Typo 4	46$800
Typo 5	45$800
Typo 6	44$800
Typo 7	43$800
Typo 8	41$800
Vendas — 5.988.	
Mercado — Firme.	
Typo 7 anno passado	36$700

A termo (10 kilos)

Mezes	1ª cot.	2ª cot.
Fevereiro	29$525	29$550
Março	29$300	29$250
Abril	28$975	28$9[illegible]
Maio	28$875	28$825
Junho	28$350	28$325
Julho	27$875	27$800

Vendas —

Mercado — Estavel.

Pauta (18 a 24 de fev.)	3$000
Imposto mineiro (jan.)	4$367

COTAÇÃO DO CAFE' DA BOLSA DE MERCADORIAS

A TERMO

Primeira Bolsa

	V.	C.
Fevereiro	S|ven.	29$675
Março	29$450	29$350
Abril	S|ven.	28$975
Maio	28$075	28$900
Junho	28$450	28$400
Julho	28$000	27$875

Vendas —

Mercado — Firme.

Segunda Bolsa

	V.	C.
Fevereiro	30$050	29$775
Março	29$450	29$300
Abril	29$100	28$975
Maio	29$025	28$900
Junho	28$575	28$400
Julho	28$075	27$900

Vendas —

Mercado — Firme.

Rio — Mercado de hontem, 22 de fevereiro de 1929.

Preço typo 7	44$000
Vendas até ás 10 1|2 horas	5.001
Idem, durante o dia	1.759
Total	6.760

Mercado — Firme.

MERCADO DE SANTOS

Entradas	29.421
Desde o dia 1	592.616
Media	28.219
Do dia 1 de julho	5.624.733
Media	23.935
Idem o anno passado	6.751.293
Saidas	14.377
Desde o dia 1	567.680
Do dia 1 de julho	5.676.287
Idem o anno passado	6.690.566
Existencia	966.903
Idem o anno passado	933.027
Preço typo 4	33$500
Idem o anno passado	33$000
Mercado — Calmo.	
Vendas (a termo)	—
Embarques	19.257
Existencia para embarques	957.128

ASSUCAR

O mercado de assucar funccionou, hontem, ainda firme e com os preços inalterados. O movimento de negocios esteve restringido.

O mercado a termo não funccionou.

Entradas	Saccos
De Pernambuco	—
De Sergipe	—
Da Parahyba	—
De Maceió	—
De Campos	—
De Minas	—
De Natal	—
Da Bahia	—
Total	—
Saidas	13.503
Existencia	105.738
Preços branco crystal	76$000

Mercado — Firme.

MOVIMENTO DO ASSUCAR A TERMO

Primeira Bolsa

Não funccionou.

	V.	C.
Fevereiro	—	—
Março	—	—
Abril	—	—
Maio	—	—
Junho	—	—
Julho	—	—

Mercado —

Vendas —

Segunda Bolsa

Não funccionou.

	V.	C.
Fevereiro	—	—
Março	—	—
Abril	—	—
Maio	—	—
Junho	—	—
Julho	—	—

Vendas —

Mercado —

ALGODÃO

O mercado do algodão funccionou, hontem, estavel e com os preços inalterados, e com os negocios realizados em pequena escala.

O mercado a termo não funccionou.

Entradas	Fardos
De Pernambuco	—
De Maranhão	—
Do Rio Grande do Norte	—
De S. Paulo	—
De Maceió	—
Da Bahia	—
De Natal	—
Do Pará	—
Do Ceará	—
Da Parahyba	—
Total	—
Saidas	635
Existencia	23.670

Mercado — Estavel.

Preços

Sertões, typo 4 c., 2ª	46$000	47$000
1ª sert. typo c., 1ª	43$000	44$000
Medianos, typos 6 e 7	40$000	41$000
Typo 5. Primeira	41$000	42$000
Typo 5. Norte	41$000	43$000

COTAÇÕES DE ALGODÃO DA BOLSA DE MERCADORIAS

A TERMO

Primeira Bolsa

Não funccionou.

	V.	C.
Fevereiro	—	—
Março	—	—
Abril	—	—
Maio	—	—
Junho	—	—
Julho	—	—

Vendas —

Mercado — Paralysado.

Vendas —

Mercado —

Segunda Bolsa

Não funccionou.

	V.	C.
Fevereiro	—	—
Março	—	—
Abril	—	—
Maio	—	—
Junho	—	—
Julho	—	—
Disponivel, base typo 5, por 10 kilos	42$000	43$000

MERCADO MUNICIPAL

Preços dos generos de primeira necessidade que deverão vigorar nas Feiras Livres durante o periodo de 17 a 24 do corrente.

Assucar, kilo	1$400
Arroz, kilo, 1$200 a	1$500
Batatas, nac. boas, $700 a	1$100
Banha (lata de 2 ks.)	5$600
Bacalhão, kilo, 2$600 a	2$800
Café, Kilo, 3$800 a	4$800
Carne secca, kilo 2$600 a	2$800
Cebolas nacionaes, kilo	1$200
Farinha de mandioca, kilo	$500
Farinha de trigo, kilo	1$000
Feijão, preto, kilo	$900
Feijão preto de P. Alegre, k.	1$100
Feijão Manteiga, kilo	1$100
Feijão branco, grande ... k.	1$400
Feijão de cores, kilo, 1$ a	1$[illegible]
Fubá ed milho, kilo	$700
Lombo de porco, kilo	3$200
Milho, kilo	$500
Toucinho min., c|sal, kilo	2$800
Abobora, uma, $800 a	2$800
Abacaxi, $800 a	1$200
Aipim e batata, molho	$100
Alpim, tampa	$400
Vagens, tampa	$400
Banana ouro, prata e maçã, duzia, $500 a	$700
Banana d'agua, duzia	$600
Banana da terra e S. Thomé, duzia, 2$000 a	[illegible]
Batatas doce, gilô e maxixe, tampa	$500
Tomate, tampa	$400
Alface braçal, uma	$200
Bringela fresca, du., 1$500 a	2$500
Cenouras, molho, $200 a	$300
Pimentão, duzia, $800 a	1$500
Ervilha e Quiabos, tampa	1$500
Xuxu, um	$200
Repolho, um $600 a	1$500
Manga, uma, $400 a	$500
Manteiga, kilo	7$400
Talharim, kilo	1$800
Massas, kilo, 1$200 a	1$600
Queijo de Minas, kilo	4$000
Sabão fidalgo, typo rosa, k.	1$500
Sabão especial, kilo	1$300
Sebão virgem, kilo	1$500
Frangos grandes, um 4$500 a	5$000
Gallinhas, uma	5$000 a 6$000
Ovos, duzia	3$600
Camarão grande, kilo 8$ a	12$000
Garoupa, kilo	4$000
Garoupa postejada, kilo	6$000
Linguado, kilo	5$000
Corvina, pardo, cavallo e enxova, kilo	2$000
Vermelho, kilo	3$500
Pescada amarella, kilo	3$500
Pescada, postejada, kilo	3$500
Arraia, bagre e sardinha, kilo	1$500
Tainha, kilo, 2$000 a	3$000
Paraty, kilo	3$000

CENTRO COMMERCIAL DE CEREAES

Rio de Janeiro, 16 de fevereiro de 1929.

Arroz brilhado de 1ª, Agulha, 60 ks.	103$000 a 105$000
Arroz brilhado de 2ª, 60 kilos	92$000 a 94$000
Arroz especial, Agulha, 60	94$000 a 96$000
Arroz superior, Japonez, 60 ks.	82$000 a 84$000
Arroz bom, Piemonte, 60 ks.	72$000 a 74$000
Arroz regular, 60 kilos	68$000 a 70$000

Alfafa nac., kilo	$460 a $500
Alfafa est., kilo	$ a $
Bacalhão superior, 58 kilos	170$000 a 175$000
Idem outras qualidades, 58 ks.	95$000 a 105$000
Batatas, nac. kilo	$600 a $800
Batatas est. kilo	$900 a $980
Banha, caixa	168$000 a 176$000
Carne de por. salgada, kilo	2$600 a 3$300
Xarque do Rio da Prata, kilo	2$600 a 3$200
Xarque do Rio Grande, kilo	2$400 a 2$800
Xarque do int. — Minas, kilo	1$800 a 2$600
Xarque de Matto Grosso, kilo	1$600 a 2$600
Farinha de mandioca, 1ª 50 ks.	20$500 a 21$000
Farinha de mandioca, 2ª, 50 ks.	18$000 a 18$500
Farinha de mandioca grossa, 50 kilos	15$500 a 16$000
Feijão preto novo sup. P. Aleg. 60 kilos	58$000 a 60$000
Feijão preto, Laguna, 60 ks.	25$000 a 35$000
Feijão mulatinho, Novo 60 kilos	Nominal
Idem branco commum, est. 60 ks.	88$000 a 90$000
Idem manteiga, 60 kilos	90$000 a 92$000
Feijão cores não especific. div. novas, 60 ks. P. Alegre	60$000 a 68$000
Feijão fradinho, est. 60 ks.	72$000 a 75$000
Milho verm. sup. 60 kilos	25$000 a 25$500
Milho mist. e regular, 60 kilos	23$500 a 24$000
Toucinho, kilo	2$100 a 2$300
Idem Paulista, k.	2$500 a 2$700

PRECOS COLHIDOS NO MERCADO DO ATACADISTA PARA O VAREGISTA

AGUARDENTE, barris de 80 lts.	
Especial, por litro	1$700 a 1$800
Regular, por litro	1$400 a 1$500
AGUA SANITARIA, por duzia:	
Especial duzia	— 4$500
Superior, duzia	3$500 a 4$000
ALHOS, por 100 cabeças:	
Estrangeiro, esp.	5$000 a 5$600
Idem regular	2$500 a 3$000
AVEIA:	
Aveia	12$000 a 13$000
ALFAFA, em fardos:	
Germ.	— —
Rio Grande, typo platina, por k.	$460 a $480
Argentina, por k.	$480 a $500
Alcool, pipa de 480 litros:	
40 gráos, por litro	1$800 a 1$900
38 gráos, por litro	1$600 a 1$700
36 gráos, por litro	1$200 a 1$500
AMENDOIM:	
Sacco de 25 kilos	23$000 a 24$000
CEVADA, por kilo:	
Maltada	— 1$300
Commum, amer.	$800 a $900
ARROZ, por sacco de 60 kilos:	
Brilhado especial	96$000 a 100$000
Agulha, esp.	90$000 a 96$000
Idem superior	78$000 a 80$000
Bom	68$000 a 72$000
Regular	62$000 a 66$000
Baixo	52$000 a 54$000
AZEITE, caixa com 40 latas:	
Port. por litro	5$700 a 6$200
Hespanhol, idem	5$400 a 5$800
Nacional, idem	2$700 a 2$900
AZEITONAS barris, de 20 kilos:	
Hespanholas, kilo	3$300 a 3$400
Portuguez, lata de 1 kilo	2$100 a 2$600
Idem lata 10 ks.	3$400 a 3$500
BANHA:	
De Porto Alegre, lata de 20 kilos	162$000 a 168$000
Idem de 2 kilos	160$000 a 168$000
De Itajahy de 20 kilos	165$000 a 175$000
BATATAS:	
Franceza, caixa	— —
Paulista, por kilo	$960 a 1$000
Chilena por kilo	$900 a $940
Mineira, por kilo	$740 a $760
BACALHA'O, por caixa:	
Noruega, typo pt.	140$000 a 150$000
Inglez	145$000 a 160$000
BACON, por kilo:	
Paulista	3$000 a 3$100
Santa Catharina	2$900 a 3$000
Diversas proced.	3$000 a 3$100
ERVILHA, por kilo:	
Estr. quebrada	2$000 a 2$200
Rio Grande, idem	— 1$100
Idem, inteiro	— 1$300
Nacional	1$100 a 1$200
Paulista, kilo	$900 a 1$000
FEIJAO, por 60 kilos:	
Preto, P. Aleg. nv.	58$000 a 59$000
Enxofre, novo	64$000 a 65$000
avallo, sup. novo	60$000 a 64$000
Branco, sup. novo	84$000 a 86$000
Manteiga	76$000 a 78$000
Mulatinho	64$000 a 66$000
Amendoim, super. novo	74$000 a 78$000
Outras côres	50$000 a 58$000
Laguna	50$000 a 52$000
Chileno, branco	94$000 a 98$000
Pequenas, idem	— —
LEITE CONDENSADO:	
Caixa com 48 latas:	
Estrangeiro	120$000 a 125$000
Diversas marcas	90$000 a 96$000
LOMBO DE PORCO:	
Especial, kilo	[illegible]
Superior, kilo	[illegible]
Regular, kilo	[illegible]
MATTE, por kilo:	
Paraná	[illegible]
FARINHA DE TRIGO, preços do Moinho Fluminense, por sacco:	
Especial	[illegible]
S. Leopoldo	[illegible]
OO	[illegible]
Preços do Moinho Inglez:	
Buda	[illegible]
Nacional	[illegible]
Brasileira	[illegible]
Preços do Moinho Matarazzo:	
Lili	— 37$000
Claudia	— 35$000
Moinho da Luz:	
Luz	— 36$000
Brilhante	— 34$000
Condor	— 33$000
FARINHA DE MANDIOCA:	
Especial	21$000 a 22$000
Fina	20$000 a 21$000
Peneirada	19$000 a 19$500
Grossa	17$000 a 17$500
FRANGOS:	
Um	3$500 a 4$500
FARELLO, por sacco de 35 kilos:	
Farellinho	7$500 a 8$000
Remoido	10$500 a 11$000
Triguilho	10$000 a 11$000
GAZOLINA, por caixa:	
Diversas marcas	38$000 a 39$000
Idem, a granel por litro	$900 a $950
GALLINHAS:	
Superiores, uma	5$000 a 6$000
Regulares, uma	4$000 a 5$000
KEROZENE, por caixa:	
Div. marcas	35$000 a 36$000
LINGUIÇA, por kilo:	
Mineira	6$500 a 7$000
Idem, typo port.	— 5$000
Paio salamis	— 4$000
Rio Grande	6$800 a 7$000
De Petropolis	4$500 a 5$000
LINGUAS:	
Salgada por kilo	2$500 a 3$000
Fumeiro, uma	2$600 a 3$000
Secca, uma	3$000 a 3$400
Nacional, lata	1$200 a 1$300
Estrangeira, lata	1$100 a 1$200
MANTEIGA, por kilo:	
Especial, em lata de 10 kilos	7$200 a 7$600
Idem, sem sal	7$400 a 7$800
Em lata de 1|2 k.	3$800 a 4$200
MASSAS AYMORE', por kilo:	
Semolim (A)	— 2$100
Idem (B)	— 1$800
Idem (C)	— 1$450
Idem (D)	— 2$100
Idem (E)	— 2$100
Idem (F)	— 1$450
Idem (G)	— 1$450
OVOS:	
Duzia	— 3$000
PORVILHO, por kilo:	
Especial	$800 a $850
Superior	$600 a $700
PAIO, por kilo:	
Mineiro	— 8$000
Rio Grande	6$000 a 6$200
PRESUNTO, por kilo:	
Paulista, esp.	5$500 a 6$000
Idem, regular	5$000 a 5$200
Mineiro	— 4$500
Paraná	4$500 a 4$800
Rio Grande	— 6$000
Especial	2$600 a 2$800
Typo italiano	6$500 a 7$000
Regular	2$000 a 2$200
MILHO, por 60 kilos:	
Superior vermelho, Novo	24$000 a 25$000
Superior	23$000 a 24$000
Misturado ou reg.	22$000 a 23$000
Branco, secco, sem mistura	28$000 a 29$000
SAL:	
Fino, estrang. caixa com 12 vid.	31$000 a 33$000
Idem, nac. idem.	24$000 a 25$000
Moido, por sacco de 60 kilos	11$000 a 12$000
Grosso, idem	10$000 a 11$000
Saquinho de 2 kilos, nacional	$700 a $900
Idem estrang.	— 1$600
TOUCINHO, por kilo:	
Especial	2$200 a 2$600
De fumeiro	2$900 a 3$000
TRIGO:	
Em grão	— 1$400
VINAGRE, barril de 80 litros:	
Estrangeiro	Nominal
Nacional	30$000 a 32$000
VINHO TINTO:	
Barris de 100 litros	
Nacional	110$000 a 115$000
Alvarailhão	285$000 a 290$000
Verde	250$000 a 260$000
Virgem	250$000 a 260$000
XARQUE, por kilo:	
R. da Prata, man.	3$000 a 3$100
Fronteira, idem	2$500 a 2$600
Pelotas, idem	2$200 a 2$300
M. Grosso, idem	1$900 a 2$000
VELAS, caixa com 24 pacotes:	
Esplendor	38$000 a 39$000
Matarazzo	38$000 a 39$000
Pequenas, idem	13$000 a 14$000

Preços correntes officiaes que vigoraram na semana de 4 a 9 de fevereiro:

	Minimo	Maximo
Aguas mineraes:		
Caxambu'	—	38$000
Lambary	—	37$000
Salutaris	—	37$000
Cambuquira	—	37$000
S. Lourenço	—	38$000
Aguardente:	380 litros	
De Paraty	290$000	300$000
De Angra	270$000	280$000
De Campos	250$000	260$000
Alcool:		
De 40 gráos	480$000	490$000
De 38 gráos	450$000	460$000
De 36 gráos	420$000	430$000
Alfafa:		Kilo
Nacional	$480	$500
Azeite:		Lata
Div. marcas	5$500	8$200
Alhos:		Kilo
Nacionaes	2$500	3$000
Estrangeiro	5$000	5$600
Arroz	60 kilos	
Brilhado de 1ª	103$000	105$000
Brilhado de 2ª	92$000	94$000
Especial	94$000	96$000
Superior	82$000	84$000
Bom	72$000	74$000
Regular	68$000	70$000
Branco do norte	60$000	70$000
Rajado, idem	—	—
Meio arroz	—	—
Assucar:		
Branco crystal	72$000	74$000
3ª jacto gen. velho	[illegible]	[illegible]
2ª jacto gen. novo	[illegible]	[illegible]
C. Amarello	[illegible]	[illegible]
Mascavinho	[illegible]	[illegible]
Refinado de 1ª	[illegible]	[illegible]
Refinado de 2ª	[illegible]	[illegible]
Refinado de 3ª	[illegible]	[illegible]
Mascavo	[illegible]	[illegible]
Bacalhão:		
D. marca, caixa	150$000	170$000
Bacalhão	[illegible]	[illegible]
Cascudo	[illegible]	[illegible]
Idem Pixyllim	[illegible]	[illegible]
Banha:		
P. Alegre, 20 ks.	2$650	2$750
Idem, 2 kilos	2$650	2$700
Idem, 1 kilo	2$650	2$700
Laguna, 20 kilos	2$650	2$700
Itajahy, 20 kilos	2$800	2$850
Idem, 10 kilos	2$800	2$850
Idem, 2 kilos	2$750	2$800
Batatas:		
Mineira e Paulista	$860	$880
		Kilo
Rio Grande	—	$500
Estrangeira	$920	$940
Cebolas:		Kilo
Nacionaes	$900	$950
Café:		Kilo
Torrado de 1ª	3$500	4$900
Torrado de 2ª	3$200	4$200
Farello de trigo:		
Dos Moinhos Nac.	7$000	8$000
Farinha de trigo:	44 kilos	
Moinho Fluminense:		
Especial	—	36$000
S. Leopoldo	—	34$000
OO	—	33$000
Moinho Inglez	36$000	36$200
Nacional	34$000	34$200
Brasileira	33$000	33$200
Farinha de mandioca:	45 kilos	
De Porto Alegre:		
Especial	19$000	20$000
Fina	17$000	18$000
Entrefina	15$000	16$000
Peneirada	13$000	14$000
Grossa	11$000	12$000
De Laguna:		
Peneirada	13$000	14$000
Grossa	11$000	12$000

MOVIMENTO MARITIMO

ENTRADAS DO DIA 22

"Colombo", paquete italiano, procedente de Genova.

"Western World" paquete americano, procedente de Nova York.

"Thepis" paquete inglez, procedente de Liverpool.

"Brazilian Prince" paquete inglez, procedente de Santos.

"Avelona", paquete inglez, procedente de Londres.

"S. João hiate nacional, procedente ed Cabo Frio.

"Rosa" hiate nacional, procedente de Cabo Frio.

SAIDAS DO DIA 22

"Brazilian Prince" paquete inglez, para Nova York.

"Itapagé", paquete nacional, para Rio Grande.

"João Alfredo", paquete nacional, para Belem.

"Caxambu", vapor nacional, para Swancia.

"Porsea", paquete inglez, para R. Argentina.

"Santa Fé", paquete allemão, para Florianopolis.

"Aragonia", paquete allemão, para B. Blanca.

"Western World", paquete americano, para B. Aires.

"Colombo" paquete italiano, para Buenos Aires.

"Coral", hiate nacional, para Cabo Frio.

"Demerara", paquete inglez, para Buenos Aires.

VAPORES ESPERADOS, DURANTE O MEZ DE FEVEREIRO

"Delambre" Liverpool	23
"La Coruna", Hamburgo	23
"Almanzora", R. da Prata	24
"Giulio Cesare", B. Aires	24
"Principessa Maria", B. Aires	24
"Itaquena", Recife	24
"Kamakuru Maru", Yokoama	24
"Itapuca", P. Alegre	24
"Laguna", Itajahy	24
"Conte Verde", Genova	25
"Formose", Hamburgo	25
"Kinderdyk" Hamburgo	25
"Ovidio", Gottemburg	25
"Santos", Gottemburg	25
"Conte Verde", Rio da Prata	25
"Sierra Morena", Rio da Prata	25
"Cap. Norte", Hamburgo	26
"Eclsenach", Rotterdam	26
"H. Piper", Londres	26
"Niemburg", Hamburgo	26
"Poconé", Hamburgo	26
"Valdivia", Genova	26
"Villagarcia", Hamburgo	26
"Andalucia", B. Aires	26
"Bayern", Rio da Prata	26
"Desna", Rio da Prata	26
"Kr. Margarita", B. Aires	26
"Itaimbé", Belem e esc.	26
"Almte. Alexandrino", Santos	26
"Araçatuba", P. Alegre	26
"Bocaina", P. Alegre	26
"Itaquatiá", P. Alegre	26
"Sierra Cordoba", Bremen	27
"Wurttemberg", Hamburgo	27
"Pan America", R. da Prata	27
"West Keene", Rio da Prata	27
"Pedro I", Belem e esc.	27
"Afel", Santos	27
"Itahité", Rio Grande	27
"Antonio Delfino", Rio da Prata	28
"Turnier", Rio Grande	28
"Pan America" N. York	27
"A. Delfino", Hamburgo	28
"Comte. Vasconcellos", Penedo	28
"Aspto Nascimento", Laguna	28
"Alte. Alexandrino", Hamburgo	28
"Parnahyba", Nova York	28
"K. Margarita", Finlandia	28

VAPORES A SAIR, DURANTE O MEZ DE FEVEREIRO

"Avelona", B. Aires	23
"Itagiba", Pará	23
"Principessa Maria" Genova	24
"Giulio Cesare", Europa	24
"Almanzora", Europa	24
"Anna", Laguna	24
"Miranda" Laguna	24
"Purus", Manáos	25
"Sierra Morena", Europa	25
"Conte Verde", P. Alegre	25
"Baipendy", Manáos	25
"Pirahy", Iguape	25
"Bayern", Hamburgo	26
"Cap. Norte", B. Aires	26
"Sumaré" Benevente	26
"Andalucia", Londres	26
"Cte. Ripper", P. Alegre	26
"Maranguape", Montevidéo	26
"Santarem", Nova Orleans	26
"Desna" Europa	26
"Valdivia", B. Aires	26
"H. Piper", Rio da Prata	26
"Wuerttemberg", B. Aires	27
"Villagarcia", B. Aires	27
"Laguna", S. Francisco	27
"Gurupy", Manáos	27
"Sierra Cordoba", R. da Prata	27

MALAS POSTAES

O Correio Geral expedirá as seguintes malas postaes:

DIA 24

Pelo "Giulio Cesare" para Cadiz, Barcelona, Vilerfranche e Genova: Impressos até ás 7 horas do dia 21; objectos para registrar até ás 18 horas do dia 23; cartas para o exterior da Republica até ás 8 horas do dia 24.

Pelo "Anna", para Santos, S. Francisco, Itajahy, Florianopolis e Laguna: Impressos até ás 4 horas do dia 24; objectos para registrar até ás 18 horas do dia 23; cartas para o interior da Republica até ás 4 1|2 horas do dia 24; idem, idem, com porte duplo até ás 5 horas do dia 24.

Pelo "Almanzora", para Bahia, Recife, Europa via Lisboa: Impressos até ás 5 horas do dia 24; objectos para registrar até ás 18 horas do dia 23; cartas para o interior da Republica até ás 5 1|2 horas do dia 24; idem, idem, com porte duplo e cartas para o exterior da Republica até ás 6 horas do dia 24.

ALFANDEGA

EXPEDIENTE

Tendo em vista o que requereram os despachantes aduaneiros, Daniel Corrêa da Silva e Alfredo Ismael Pereira da Cunha, e o que consta da certidão pelos mesmos apresentada, do Juizo da Segunda Vara Criminal, o inspector baixou, hontem, portarias tornando sem effeito a pena de suspensão que lhes foi imposta pela portaria n. 324, de 23 de julho de 1926.

— Ao 4º delegado auxiliar foi apresentado o individuo de nome Alcino Gomes que, na madrugada de ante-hontem, foi detido quando, em attitude suspeita, se achava, sem justificativa, a bordo do vapor allemão "Santa Fé", então atracado ao Cáes do Porto, e onde na ante-vespera se havia dado o roubo de um volume.

— Ao director da Receita Publica foram encaminhados os seguintes recursos: da Companhia Commercial e Maritima, contra os actos da Alfandega dos annos de 1921 e 1922, responsabilizando os commandantes dos vapores francezes "Aquitaine, "Italie", "Plata", Espagne" e "Mendoza", entrados neste porto nos referidos annos, pelo pagamento dos direitos relativos ás faltas constatadas em diversos volumes conduzidos pelos mesmos vapores, conforme ficou apurado em processos de vistoria, de Khalil Zarzur e E. Salathé & C., contra o acto da Inspectoria que lhes negou a restituição pedida de parte do imposto de consumo relativamente a tecido de algodão tinto, pesando por metro quadrado, mais de 40 até 100 grammas, lavrado pela seda; da Companhia Usinas Nacionaes, do acto da Inspectoria passada que, de accordo com decisão da Commissão da Tarifa, mandou classificar no art. 980 da Tarifa, como autoclave grande, da taxa de 15% "ad-valorem", a mercadoria despachada como machina operatriz com seus accessorios, pertences e motor, destinada á producção de levedura para a industria de distillação de alcool de canna; e de Hasenclever & Cia., contra o acto da Inspectoria passada que, de accordo com decisão da Commissão da Tarifa, mandou classificar como semelhante ás cordas para pianos, da taxa de 2$000 por kilo, do art. 943 da Tarifa, a mercadoria que os recorrentes despachada como arame de ferro, liso, da taxa de $100 por kilo, do art. 740 da Tarifa.

PAUTA MINEIRA

E' a seguinte a alteração que soffreu a pauta mineira para vigorar do periodo de 17 a 24 do corrente:

Genero, unidade	Preços médio
Café pilado kilo	2$960
Idem torrado moido ou não	4$440
Feijão, kilo	$840
Farinha de mandioca, kilo	$380
Manteiga, kilo	6$700
Milho, kilo	$450
Polvilho, kilo	$740
Toucinho, kilo	3$080
Carne de porco, kilo	2$890
Aguardente, litro	2$020
Alcool, litro	2$450
Carne secca, kilo	1$950

INSPECTORIA FISCAL DO ESTADO DE MINAS GERAES

Imposto de 7% e taxa de viação s|café

Arrecadação do dia 22	48:711$100
De 1 a 22	665:426$900
Em egual periodo do anno passado	1.382:405$600

CAES DO PORTO

SITUAÇÃO DO CAES HONTEM A'S 10 HORAS DO DIA

Armazem 1 — Chatas diversas c|c. do "Siris"; chatas diversas c|c. do "Thode Fagelund".

Armazem 2 — Vapor nacional "Rio Doce", descarga de madeira; vapor nacional "Anna", cabotagem.

Armazem 3 — Vapor inglez "Jevington Court"; chatas diversas c|c do "Plutarck".

Armazem 4 — Chatas diversas c|c. do "Siris"; vapor allemão "Santa Fé".

Armazem 5 — Vapor inglez [illegible].

Armazem 6 — Chatas diversas c|c. do "Parnahyba"; desc. arm. 1.

Armazem 7 — Chatas diversas c|c. do "West Imboden"; vapor inglez "Wynburn".

Armazem 8 — Chatas diversas c|c. do "Thode Fagelund".

Armazem 9 — Vapor norueguez, "Pará".

Pat. 10 — Vapor inglez [illegible] descarga de carvão; vapor allemão "Aragonia"; chatas diversas c|c. do "Troubadour".

Pateo 11 — Vapor "Amarante", descarga de madeira.

Pateo 13 — Vapor inglez, "Stroma" descarga de trigo.

Armazem 17 — Vapor inglez "Alcantara". "Demerara".

Armazem 17 — Vapor americano "Western World", Desc. P. s|agua; chatas diversas c|c. do "Alcantara".

P. Mauá — Hiate nacional "Coral"; embarques diversos; hiate americano "Sumar", excursão.

CEREAES ENTRADOS NESTA CAPITAL

Segundo estatistica organizada pelo Serviço de Expurgo e Beneficiamento de Cereaes, do Ministerio da Agricultura, Industria e Commercio entraram nesta capital, no periodo de 15 a 21 do corrente mez nesta capital, 322.560 saccos de cereaes diversos, sendo 22.883 saccos de arroz, 8.484 de milho, 271.519 de trigo, 5.700 de cevada, 165 de ervilhas, 19 de lentilhas, 110 de grão de bico [illegible].

A procedencia desse cereal foi a seguinte: [illegible] milho e 1.590 de arroz; Bahia 180 de trigo; Espirito Santo 18 de milho; Estado do Rio de Janeiro 146 de feijão, 6.068 de milho e 5 de arroz; São Paulo 610 de feijão e 265 de arroz; Minas Geraes 209 de feijão, 100 de milho e 1 de arroz; Santa Catharina 1.611 de arroz; Paraná 300 de milho; Rio Grande do Sul 21.[illegible] de feijão, 19 de lentilhas e 7.439 de arroz; Republica Argentina 271.320 de trigo, 15 de ervilhas e 110 de grão de bico; Estados Unidos 5.700 de cevada; Hollanda 150 de ervilhas; Allemanha 100 de cevada.

AS 3 APPROXIMAÇÕES JA' FORAM PAGAS HONTEM

ao sr. Joaquim Cruz, residente á rua Misericordia, 97; ao sr. Francisco Antunes da Motta, residente á rua dos Prazeres, 332, (Rio Comprido) e ao sr. Leopoldo José Soares, residente em Victoria, Espirito Santo e a passeio nesta capital, o "Ao Mundo Loterico" — rua do Ouvidor, 139, pagou respectivamente os ns. 11.916 e 11.918, as duas approximações do numero 11.917, premiado com 100:000$ na loteria de quarta-feira, 20, e que foram ali vendidos; tendo sido pago a este ultimo senhor a approximação do n. 14.486 premiado com 100:000$ na loteria de ante-hontem. Os felizardos possuidores das duas sortes grandes pódem apresentar-se para embolsarem-se dessas bellas "maquias", que já estão á espera e contadinhas. Hoje 100:000$000 para mais um felizardo freguez do "Ao Mundo Loterico" — rua do Ouvidor, 139, onde são dobradas as vantagens de se ganhar na loteria.

O processo foi remettido ao ministro da Marinha

Pelo ministro da Fazenda foi remettido ao seu collega da Marinha o processo relativo ao requerimento em que os constructores navaes Prado Peixoto & Comp., pedem isenção de impostos alfandegarios para o material que pretendem importar de Antuerpia, destinado á construcção de um batelão.

O que o Tribunal de Contas resolveu hontem

O Tribunal de Contas, em sessão de hontem, resolveu o seguinte:

Responder, affirmativamente á consulta do Ministerio da Guerra sobre a abertura do credito especial de réis 1.610:090$070, para pagamento de despesas de transportes em virtude de requisições do Ministerio da Guerra, em 1925;

ordenar a annotação da prorogação dos contratos entre o Ministerio da Marinha e João Pedro de Araujo Vieira, Pedro Moraes Sarmento e José de Mendonça Lima, para prestação de serviços technicos profissionaes, como cirurgiões dentistas; ordenar o registro da despesa de 33:000$000 para a manutenção do Patronato Agricola Delfim Moreira, ordenar o registro do credito especial de 26:694$853, para pagamento a Cove Hoepeck, em virtude de sentença judiciaria; ordenar o registro das despesas de 153:000$000, para pagamento de subvenção á Sociedade Nacional de Agricultura, para impressões e publicações de interesse agricola ou industrial, e de 16:000$000, para criação de suinos no Aprendizado Agricola de Barbacena, no Estado de Minas.

Gonorrhéa e suas complicações em ambos os sexos. Cura radical por processos seguros e rapidos. DR. JOAO ABREU — DR. DUARTE NUNES. Das 8 ás 19 horas. Telep. Norte 5803. Rua São Pedro n. 64.

Desgostosa, uma joven tentou eliminar-se ingerindo uma solução de permanganato

A Assistencia Publica foi hontem chamada a prestar soccorros de urgencia a uma joven que, em sua residencia envenenou-se voluntariamente, ingerindo uma substancia toxica.

Yara Rosa, brasileira, com 20 annos de edade, casada, de occupação domestica, residente na Avenida Salvador de Sá n. 48, vencida por intimos desgostos, resolveu pôr termo á sua existencia, para o que ingeriu uma solução de permanganato de potassio.

Depois de convenientemente soccorrida, Yara retirou-se para sua residencia.

EPILEPSIA

Uma pessoa que soffreu longos annos dessa terrivel enfermidade, ensina gratuitamente o remedio com que se curou radicalmente. Remetter carta com enveloppe sobrescriptado para resposta, para d. Ludovina Macedo, á rua Maxwell n. 95, Aldeia Campista.

Uma classificação na Guerra

O capitão contador Carlos Norato Lopes foi classificado pelo ministro da Guerra, no 8º regimento de artilharia montada, em Pouso Alegre.

DISPENSA ALEXANDRE

Movel para guardar generos alimenticios

Casa de Moveis e Tapeçarias

Martins Junior & C.

Andradas, 51 — Tel. N. 6787

O dono ou donos que venham reclamar a prova achada...

Acharam e trouxeram á esta redacção, onde se encontra á disposição de seu dono ou donos, uma photographia de um grupo de cavalheiros de representação no nosso alto commercio e na industria, entre os quaes pudemos destacar os srs. Raul Campos, do Vasco da Gama, e outros, inclusive jornalistas.

A photographia aqui se encontra á disposição de seu verdadeiro dono ou donos...

Recorreram do despacho do Inspector da Alfandega

Ao director da Receita, o inspector da Alfandega encaminhou, hontem, os processos nos quaes as firmas Khalil Zarzur e E. Salathé & C. recorrem para a instancia superior contra os actos da inspectoria que lhes negou restituição de parte do imposto de consumo pago por guias do anno p. passado, e relativamente a tecidos de algodão tinto, pesando por metro quadrado mais de 40 até 100 grammas, lavrado pelo de seda, e despachados pelas notas de importação do mesmo anno.

Designações de instructores na Armada

O ministro da Marinha, por actos de hontem, designou os capitães tenentes Alexis Cardoso de Carvalho Rocha e Rogerio Pereira dos Santos, para servirem, respectivamente, como instructor de machinas da Escola de Auxiliares Especialistas e instructor da Escola de Machinas e Caldeiras para officiaes.

Terreno em Botafogo

Vende-se um na esquina da rua Marquez de Olinda com a rua Bambina, com 20 metros por 24 metros, divididos em lotes. Trata-se pelo T. S. 2589.

Não foi permettida fiança pedida por um condemnado

Ant Von Borell du Verrug impetrou uma ordem de "habeas-corpus" no juizo da 2.ª Vara Criminal, allegando haver sido condemnado pelo juiz da 3.ª Pretoria Criminal, não tendo sido aceita a sua fiança.

O sr. Barros Barreto, por despacho de hontem, concedeu a ordem impetrada.

Requereram o despejo da delegacia do 10º districto policial

VÃO SER NOTIFICADO O CHEFE DE POLICIA E O DELEGADO DISTRICTAL

Jeferson Rodrigues Batalha, proprietario, deu em locação verbal para prazo indeterminado, á Delegacia do 10.º Districto da Policia desta capital, o seu predio á praça Marechal Deodoro, 27. Necessitando deste predio para sua residencia, o proprietario requereu o juiz federal da 2.ª Vara, sr. Octavio Kelly, fosse notificada a União, na pessoa de um dos procuradores, para desoccupar o alludido predio no prazo de 30 dias, contado da notificação, findo o qual ficará pagando uma diaria de 50$, sem prejuizo do despejo judicial, scientificando-se deste pedido ao sr. chefe de policia e o delegado do 10.º districto.

O juiz Kelly designou o sr. Andrade e Silva para funccionar por parte da União.

DR. BRANDINO CORRÊA

Molestias do apparelho Genito-Urinario, no homem e na mulher. OPERAÇÕES: Utero, ovarios, prostata, rins, bexiga, etc. Cura rapida por processos modernos, sem dôr da

GONORRHÉA

e suas complicações: Prostatites, orchites, cystites, estreitamentos, etc. Diathermia, Darsonvalização. Rua Republica do Perú, 23, sob., das 7 ás 9 e das 14 ás 19 hs. Domingos e Feriados das 7 ás 10 hs. Central 2654.

Não podem ser reduzidos os direitos

O ministro da Fazenda declarou ao presidente do Estado de São Paulo que o Ministerio a seu cargo não pode attender ao pedido de reducção de direitos par acincoenta e sete mil e seiscentos parafusos de aço, para madeira, especiaes, importado pela Companhia Telephonica Brasileira, para exploração de serviços publicos de que é concessionaria, visto ter o referido material similar na industria nacional.

Nomeado para o Abrigo de Menores

O ministro da Justiça nomeou hontem José Peçanha, ajudante de cozinha do Abrigo de Menores do Districto Federal, para exercer, interinamente, o logar de cozinheiro do mesmo estabelecimento.

ODEON GLORIA

COMPANHIA BRASIL CINEMATOGRAPHICA

ODEON

As opiniões divergem...
Uns dizem que é... outros dizem que não é...
— mas —
XENI. DESNI diz que

Beijar não é Peccado

em uma linda comedia dramatica do Programma Serrador

IDA E VOLTA — comedia em 2 partes da PATHE' e REVISTA ODEON

Horario: 2.00 — 3,40 — 5,20 — 7,00 — 8,40 e 10,20

SEGUNDA-FEIRA vereis de novo NORMA TALMADGE no bello romance da First National

SEGREDOS

um dos mais lindos films! apresentação do PROGRAMMA SERRADOR

GLORIA

HOJE E AMANHÃ — esse film delicioso do "Programma Urania" PER FUMES, FLORES e BEIJOS com a linda Mona Maris

VADIOS VELHACOS — comedia do F. Matarazzo e NO FIM TUDO DA' CERTO desenhos animados do P. Urania

HORARIO — 2.00 — 4.30 — 6.30 — 8.30 e 10.30.

ESTRE'A DEPOIS DE AMANHÃ ESTRE'A

DA COMPANHIA DANILO DE OLIVEIRA de SAINETES e PEÇAS LIGEIRAS com a peça argentina

«Papae é gigolô»

Traducção de CELESTINO SILVA

Personagens:

Aurelio ... DANILO DE OLIVEIRA.
Delvina ... AMELIA DE OLIVEIRA
Victoria ... Rosalia Pombo.
FAUSTINA ... Elvira de Jesus.
Pancracio ... Ildefonso Norat.
Fernando ... Armando Braga.
Migua ... Leopoldo Prata.
ENSCENAÇÃO DE ARMANDO BRAGA. Ponto, Victor Pereira — Contra-Regra, Cerqueira Lima.

NA TELA — o grandioso film do Programma Urania — com Lil Dagover e Willy Fritsch LABIOS SELLADOS,

Labios Sellados

com WILLY FRITSCH e LIL DAGOVER

duas revelações artisticas da scena muda num delicioso romance de amor.

Estreará Segunda-Feira no

GLORIA

"PORQUE CONSERVAS ESSE SILENCIO MARTYRISANTE ? DIZE-ME AO MENOS UM PALAVRA DE ESPERANÇA !"

Mas Eva não podia falar pois se compromettera a manter os LABIOS SELLADOS ! Sua resposta resumiu-se num beijo num longo e apaixonado que tinha o sabor de fructa madura.

Esto film não será exhibido nos cinemas de COPACABANA, TIJUCA, RUA DA CARIOCA E H. LOBO.

Pathé-Palace

HOJE — HOJE

Um film que é um poema de delicadeza e emoção

O PRIMEIRO AMOR ou JARDIM ENCANTADO

Obra prima do Programma Matarazzo, interpretada por Margaret Morris, Raymond Keane e Charles Clary.

UNIVERSAL JEWEL, apresenta PATSY RUTH MILLER Ao lado do famoso folião GLEN TRYON, numa comedia vivaz e luxuosa

BEIJOS EM PAGA

THEATRO LYRICO

Empreza N. VIGGIANI

Inauguração da Temporada Theatral de 1929

Grande Companhia Lyrica Italiana

DO THEATRO MUNICIPAL DE SÃO PAULO

(Empresa Centro Musical de S. Paulo & Cia.)

Administrador Geral: ARMANDO BELARDI — Director Artistico: ALFREDO LANDI — Representante: SAVERIO FERRAIOL

Maestros Concertadores e Directores de Orchestra:

Guido Alberto Picco e Romeu Borzelli

— Maestros Substitutos: —

SANTIAGO GUERRA — ANTONIO BERNINI — EGISTO VOLTA

Maestro de Coros: ALBERTO SALANDRI — Director de Scena: CARLO BARBACCI — Ponto: MARIANO MARCHI

—:— ELENCO ARTISTICO —:—

(por ordem alphabetica)

Senhoras: — ALESSANDRINI LIA — BERTOLA AMALIA — BOSCAINIDORA CONTI ANITA — FEAESTER — FRANCESCHINI AURELIA — GATTI PARETO PINA — VIVIANI CARLA

Senhores:—ALSINA GIOVANNI — CARMASSI GUIDO — CAVALLINI CARLO — CINGOLANI AUGUSTO — DALL'ARGINE EUGENIO — DENEGRI GIANNI — DE PASCALE RENATO — LIMA ASDRUBAL — NERI GINO — PEROTTA SALVATORE — SIMONI ENRICO — TAVANTI CORRADO — ZONZINI GIUSEPPE

1.ª Ballarina RAWOKOSKA LUISE — 1.º Ballarino CABRAL SADY

40 Coristas do "Teatro Regio di Parma"

12 Bailarinas do Theatro Municipal do Rio de Janeiro, 12

Orchestra do Centro Musical do Rio de Janeiro

Chefe Machinista: Leo Rossetti — Archivista: Vittorio Papa — Mestre das Costureiras: Nina Argentier — Alfaiate: Carlos Campos — Ajudante Alfaiate: Theophilo Rodrigues — Adrecista: Carlos Marchese — Cabelleireiro: Saverio Cornetti

MATERIAL SCENICO E. ADEREÇOS DOS THEATROS MUNICIPAES DO RIO DE JANEIRO E SAO PAULO — (Propriedade da Empresa Italo-Brasileira)

—::— REPERTORIO: —::—

[illegible]DA — MARIA PETROWNA — LOHENGRINI — LA FANCIULLA DEL WEST — MANON LESCAUT — OTELLO — CAVALLERIA RUSTICANA — BARBIERE DI SIVIGLIA — GIOCONDA — IRIS — MANON — NORMA — RUY BLAS BOHEME — FORZA DEL DESTINO — CARMEN — LUCIA DI LAMERMOOR — I PAGLIACCI — TROVATORE — MADAME BUTTERFLY — FAVORITA — TOSCA — CONDOR — BALLO INMASCHERA — RIGOLLETTO — MEFISTOFELE — GUARANY — ANDREA CHENIER — TRAVITA — FRA DIAVOLO — VALLY

8 DE MARÇO — ESTRE'A — 8 DE MARÇO

Na bilheteria do Theatro Lyrico acha-se aberta a assignatura para 10 récitas com 10 operas differentes escolhidas no repertorio acima annunciado.

PREÇOS — Poltronas e Varandas, rs. 100$000 — Frizas e Camarotes, rs. 500$000. O pagamento é feito no acto da assignatura. N. B. — Os preços avulsos serão: Poltronas e Varandas, rs. 12$000, Frizas e Camarotes, rs. 60$000.

FOX

A pioneira da cinematographia apresenta mais uma das suas maravilhas !

Apresenta a obra edificante do Amor !

Sally de meus Sonhos

Mães, recordae-vos que tambem fosteis noivas!... e como noivas, sempre agisteis pelo sditames do coração !

MADGE BELLAMY
BARRY NORTON
e LOUISE DRESSER

entoam neste film FOX um hymno de louvor a cathedral do Amor !

Depois de Amanhã no Cinema

Pathé-Palace

CAPITOLIO — IMPERIO

CAPITOLIO

—::—::— HORARIO —::—::—
— 3,40 — 5,20 — 7 — 8,40 e 10,20

Paramount Jornal n.º 44 com reportagem sobre o BANHO A FANTASIA na piscina do Fluminense F. Club

Rua das Lagrimas

— com —

GRETA GARBO

um film do Programma Rex

A SEGUIR:

DOCAS DE NOVA-YORK

com George Bancroft

IMPERIO

—::—::— HORARIO —::—::—
2 — 3.40 — 5.20 — 7 — 8.40 — 10.20

Paramount Jornal n.º 43 com reportagem sobre o CARNAVAL acompanhada pela "The Brasilian Jazz" especialmente contratada

CAMARADAGEM

— com —

CARL DANE e GEORGE K. ARTHUR

um film da Metro Goldwyn

A seguir :

Marujo sem pavor

— com —

RICHARD DIX

Theatro Recreio

EMPRESA A. NEVES & CIA.

Hoje — Amanhã — Sempre

As 7 3|4 e 9 3|4

O maior acontecimento theatral dos ultimos 30 annos, na opinião do publico e da imprensa.

A melhor revista de MARQUES PORTO e LUIZ PEIXOTO:

MISS BRASIL

que caminha victoriosamente para o SEGUNDO CENTENARIO de exhibições.

Notaveis criações de ARACY CORTES, a mais brasileira de nossas actrizes, OLYMPIO BASTOS, PALITOS, J. FIGUEIREDO e LYDIA CAMPOS.

Grande successo de toda a grande companhia.

A grande artista ITALIA FAUSTA, em papeis a caracter.

AMANHA — Grandiosa matinée ás 2 3|4 — AMANHA

SEGUNDA-FEIRA, 25 — Realização do festival commemorativo da campanha do Exercito Portuguez na Africa oriental, transferido da noite de 21 do corrente para esta data, e o qual terá a honrosa assistencia do sr. embaixador de Portugal e do illustre Almirante GAGO COUTINHO.

A SEGUIR: A apparatosa revista "MANDA QUEM PODE".

SEMPRE: —::—

MISS BRASIL

CINE THEATRO CENTRAL

Segunda-feira — CHARLES MURRAY na estupenda comedia da "First National" VENUS A' SOLTA

HOJE —:—:— NO PALCO

As magnificas attrações da South American Tour

POCH — o cão que advinha e faz calculos mathematicos. um verdadeiro prodigio

MAFALDA e MORENO — formidaveis dansarinos acrobaticos.

SILOS & LEKAR — musicaes excentricos.

THE ALBERTOS equilibristas sobre varas.

PERLA & RODOLPH — acrobatas fantasistas.

LOS ROMOS — em trabalhos de força.

LOLA CARELLI — cantora lyrica.

HORARIO DOS PALCO:

A's 3 1|2 e 8 1|2 horas: THE ALBERTOS, MAFALDA & MORENO, POCH, PERLA & RODOLPH

A's 5 1|2 e 11 horas: LOS ROMOS, LOLA CARELLI, SILOS & LEKAR

NA TELA — NA TELA

JOHNNY HINES na esplendida comedia

Idéa mãe

"First National"

Como extra :

Chiquinho quebra tudo, comedia 1. G. M. NEWS 69 — jornal

SEGUNDA-FEIRA — Estréa de LUCINDA TORRE Coupletista

Cinema IDEAL

Rua da Carioca, 60-64 — Tel. Central 1027

HOJE — HOJE

SID. CHAPLIN em

SAIAS

6 actos impagaveis da "Metro Goldwyn Mayer"

KEN MAYNARD no film da "First National"

O CAVALLEIRO DA ESPERANÇA

SEGUNDA-FEIRA: JOHNNY HINES — em — IDE'A MÃE — "First National"

SEGUNDA-FEIRA: PATSY RUTH MILLER — em — BEIJOS EM PAGA "Universal"

Cine Theatro IRIS

Rua da Carioca, 49-51 — Tel. Central 4152

HOJE-A's 3 e 8 1|2-NO PALCO

A burleta em 2 quadros de Alvaro Peres, musicas de L. Piedrahita

EU PRECISO AMAR

pela Cia. Lyzon Gaster — Juvenal Fontes (Jeca Tatu')

NA TELA — NA TELA

FRED THOMPSON, em O GRANDE BEMFEITOR 9 actos da "Paramount"

MARION NIXON, em LABIOS RUBROS 7 actos da "Universal"

SEGUNDA-FEIRA: CHARLES ROGERS — em — O LEÃO DA TURMA "Paramount"

SEGUNDA-FEIRA: Karl Dane e George K. Arthur — em — CAMARADAGEM "Metro Goldwyn Mayer"

No palco — O MUNDO ESPORTIVO, original de Antonio Magalhães

Pavilhão BOTAFOGO

P. BOTAFOGO, 470

HOJE e AMANHÃ 3 grandes funcções !

GRANDE CIRCO SEYSSEL

Magnificas variedades e attracções !

Os melhores comicos do Rio !

Terminará o espectaculo com a representação de uma esplendida peça

ATLANTICO T. Ip. 1521 — HOJE e AMANHA — LAWRANCE GRAY, em Vultos nocturnos "Metro Goldwyn Mayer" — CHARLES MURRAY, em Tirando partido —:— First National —:— AMANHA: MATINE'E

AMERICANO T. Ip. 622 — HOJE e AMANHA — SID CHAPLIN, em O caçador de feras —:— Prog. Matarazzo —:— IRENE RICH, em Escrava do ouro —:— Prog. Matarazzo —:— AMANHA: MATINE'E

GUANABARA Tel. Sul 2418 — HOJE e AMANHA — RAMON NOVARRO, em Procellas do coração "Metro Goldwyn Mayer" — RICHARD DIX, em O bate bola do amor —:— PARAMOUNT —:— AMANHA: MATINE'E

TIJUCA T. V. 3653 — HOJE e AMANHA — RONALD COLMAN e VILMA BANKY, em Noite de Amor —:— United Artists —:— TED WELLS, em A Valle Encarnado —:— UNIVERSAL —:— AMANHA: MATINE'E

AMERICA Tel. V. 4575 — HOJE e AMANHA — LEWIS STONE e NORMAN KERRY, em A Legião Estrangeira —:— UNIVERSAL —:— BUSTER KEATON, em Marinheiro de Encommenda —:— United Artists" —:— AMANHA: MATINE'E

BRASIL Tel. V. 2012 — HOJE e AMANHA — LUCY DORAINE, em A ultima Cartada —:— First National —:— CHARLES MURRAY, em TIRANDO PARTIDO —:— First National —:— AMANHA: MATINE'E

VELO Tel. V. 474 — HOJE e AMANHA — JACK HOLT, em AGUA VIVA —:— PARAMOUNT —:— CREIGHTON HALE, em Por culpa alheia —:— PARAMOUNT —:— AMANHA: MATINE'E

HADDOCK LOBO Tel. V. 480 — HOJE e AMANHA — LEWIS STONE e NORMAN KERRY, em A legião estrangeira —:— UNIVERSAL —:— AL. HOXIE, em Caprichos do destino —:— "E. D. C." —:— AMANHA: MATINE'E

VILLA ISABEL Tel. V. 1582 — HOJE e AMANHA — LUCY DORAINE, em A ultima Cartada —:— First National —:— BILL CODY, em O Preço do Medo —:— UNIVERSAL —:— 2ª-feira: Estréa da Companhia Nouvelles Follies